O TEMPO

Tempo bom; nevoeiro; temperatura Estavel. Ventos de Norte a Leste frescos.

Maxima: 28,0.
Minima: 19,5.

10 PAGINAS — 40 Centavos

Diario Carioca

Fundador: J. E. DE MACEDO SOARES

1944
OUTUBRO
10
TERÇA-FEIRA

ANO XVII — RIO DE JANEIRO — Diretor HORACIO DE CARVALHO JUNIOR — PRAÇA TIRADENTES Nº 17 — N. 5.007

DEPOIS DO IMPREVISTO E ESPETACULAR VÔO DO 'PREMIER' BRITANICO A MOSCOU

CONFERENCIA CHURCHILL - STALIN

PARA DECIDIR OS PROBLEMAS CAPITAIS DA GUERRA E DA PAZ

COORDENAÇÃO DA OFENSIVA FINAL ALIADA CONTRA A ALEMANHA, REORGANIZAÇÃO MUNDIAL E O CASO POLONÊS — EDEN E UMA COMITIVA DE 50 MEMBROS — HOMENAGEM AO EXERCITO SOVIETICO

LONDRES, 9 (U. P.) — Urgente — A radioemisora de Moscou anunciou que o marechal Stalin conferenciou hoje com o primeiro ministro inglês, Winston Churchill, acrescentando que a conferencia foi assistida por Molotov, Eden e o embaixador britanico Clark Kerr.

LONDRES, 9 — (Por Virgil Pinkley, da U. P.) — O primeiro ministro da Grã-Bretanha, sr. Winston Churchill, e

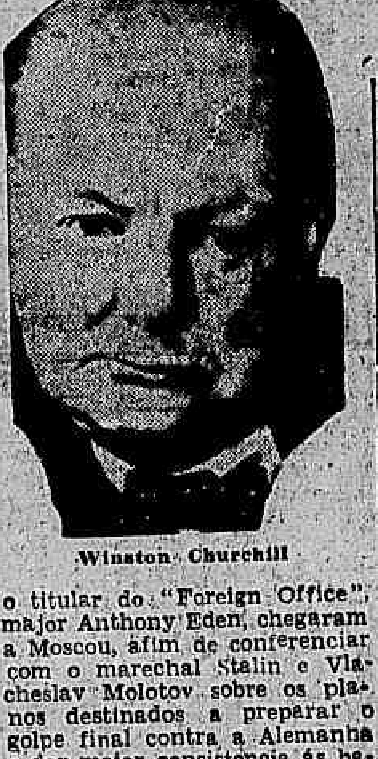

Winston Churchill

o titular do "Foreign Office", major Anthony Eden, chegaram a Moscou, afim de conferenciar com o marechal Stalin e Vlacheslav Molotov sobre os planos destinados a preparar o golpe final contra a Alemanha e dar maior consistencia ás bases para uma cooperação aliada no após-guerra.

"Sabe-se que o principal tópico das conversações, além dos assuntos politicos e militares de grande proporções, inclusive as relações com a Polonia, será a coordenação das ofensivas aliadas na Europa Ocidental, na frente oriental, nos Balcãs, nos Estados balticos e no Mediterraneo.

O embaixador norte-americano junto ao governo sovietico, sr. W. Averill Harrimann representará o presidente Roosevelt na conferencia.

A chegada do sr. Winston Churchill á capital russa coincidiu com a publicação dos Planos de Segurança de após-guerra de Dumbarton Oaks e, segundo se acredita, os srs. Churchill, Eden, Stalin e Molotov procurarão solucionar os pontos do plano sobre os quais não se chegou a acordo.

Por outro lado salienta-se que a agencia alemã "Transocean" declarou, por intermedio do comentarista militar alemão von Hammer, que ontem tiveram inicio, simultaneamente, as ofensivas aliadas contra a muralha interna da "Fortaleza da Alemanha" nas frentes ocidental, oriental e italiana.

A importancia da conferencia de Moscou deve-se ao fato de acompanhar os srs. Churchill

(Conclue na 2ª pag.)

Vingou No Brasil o Exemplo de Portugal

E' O QUE DIZ O "DIARIO DA MANHA", DE LISBOA

LISBOA, 9 (A. P.) — Comentando o discurso do presidente Getulio Vargas o jornal "Diario da Manhã" diz que "mais uma vez Portugal póde se orgulhar de ter sido o precursor de tal formula e em cujo progresso estará a formula do amanhã apontada pelo presidente Vargas".

Concluindo, afirmou o mesmo jornal que "perante a clarividencia de tais afirmações vai-se acelerar no Brasil o seu progresso economico para que esse país seja como por repetidas vezes temos aqui afirmado não apenas uma grande potencia americana mas tambem uma grande potencia mundial".

NA FRENTE OCIDENTAL

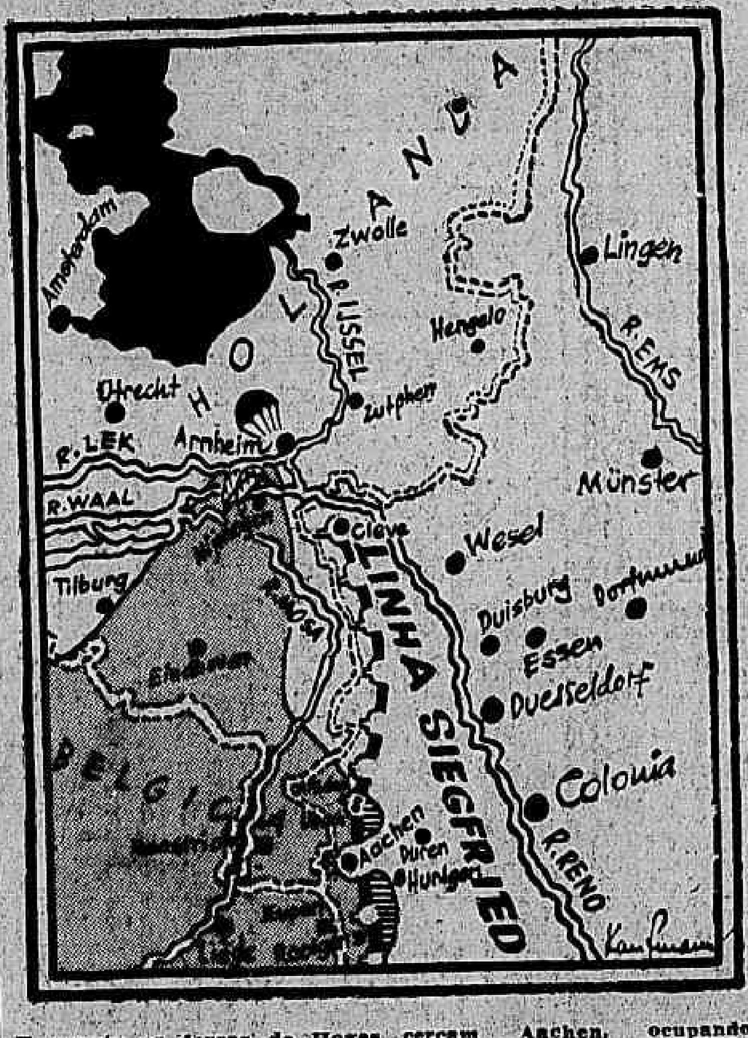

Enquanto as forças de Hoges cercam Aachen, ocupando grande parte da zona fronteiriça alemã, os exercitos de Dempsey ultimam a libertação da Holanda.

A nossa opinião

Cada Vez Menos Leite

NÃO há muito tempo o sr. José Farrula, que pontifica na C. E. do Leite e no Abastecimento, anunciava que teriamos leite em abundância no corrente mês de outubro. O secretário de Agricultura do govêrno fluminense baseava o seu prognóstico na perspectiva das chuvas da primavera. Supunha que as primeiras precipitações da estação, melhorando os pastos, "ipso facto" facultariam consideravel aumento da secreção do preciosissimo alimento.

O prognóstico do sr. José Farrula falhou, obstinando-se a sêca anormal que padecemos. Mas o sr. José Farrula não se apertou com semelhante contratempo, pois na reunião de ontem do Abastecimento prorrogou calmamente o seu palpite declarando que, dentro de cincoenta dias, teremos leite em abundância.

Ora, o que se sabe é que a atitude da Comissão Executiva do Leite, denegando o nivelamento do custo do leite com o preço por que o recebe do produtor, não sòmente infligiu grande prejuizo aos poucos fazendeiros que dão trato às suas vacas na falta do pasto, como condenou gravemente a enorme maioria dos fazendeiros que, não podendo desviar um ceitil do rendimento do pouco leite da sêca para as necessidades de suas famílias, não conseguiram nem conseguem forragear o seu gado.

Entretanto essa derrocada proposital dos rebanhos leiteiros não produzirá seus resultados apenas no periodo da crise dos pastos. A intervenção oficial estende seus maleficios permanentemente às fontes do leite porque se verifica, em alta escala, a liquidação dos planteis já meio destruidos pela fome e pelas moléstias agravadas pela miséria orgânica do gado.

Esta verdadeira situação do abastecimento do leite à população carioca é conhecidissima do sr. José Farrula, da Comissão Executiva do Leite e do Abastecimento. A falta de autoridade e o temor da responsabilidade fazem com que se dê de ombros ao mais grave problema alimentar que se apresenta ao país. O preço do leite deve subir imediatamente 30 centavos em beneficio direto do produtor. Muitas medidas complementares para a restauração e defesa dos rebanhos são sabidas de tôdas as pessoas que tratam do assunto. Apenas a figuração e a propaganda não são meios hábeis para resolver tais questões; entretanto pesam esmagadoramente sôbre o Govêrno Federal as responsabilidades de erros graves cometidos por seus agentes.

NA FRENTE OCIDENTAL

FECHAM-SE AS PINÇAS EM TORNO DE AACHEN

O EXERCITO DE HODGES ENVOLVE EM SUAS TENAZES A IMPORTANTE CIDADE — OS CANADENSES DESEMBARCAM NA RETAGUARDA NAZISTA NO ESTUARIO DO ESCALDA

SUPREMO QG ALIADO, 2 — (Reuters, de William Steen, correspondente especial) — Muito embora sem noticias transcendentais, as informações de hoje de todos os fronts do Oeste foram plenamente satisfatorias.

Toda a Frente Ocidental está em movimento, desde as praias do Canal da Mancha e do Golfo da Gasconha (Biscaia) até os contrafortes dos Vosges e as fronteiras da Suiça. E, paulatinamente, após as arremetidas iniciais, a Alemanha vem sendo penetrada, reduzindo-se a Linha Siegfried, em cujo interior se travam batalhas decisivas.

FECHADA A ARMADILHA

A invasão do Primeiro Exercito Americano, mediante o poderoso movimento de pinça aberto sobre a velha cidade alemã de Aachen, prossegue. As noticias deste QG, logo pela manhã de hoje, declararam que os americanos estavam encontrando forte oposição de artilharia e de fogo de metralhadoras, o que significava que muito embora não sofrendo detenção o avanço, estava ainda longe a suposição de que a resistencia nazista venha a entrar em colapso tão cedo.

De qualquer maneira, o progresso das forças norte-americanas do general Hodges já tinha determinado virtualmente o fechamento da armadilha de Aachen. E das proprias fontes alemãs se informou, ao cair da tarde, que "as tropas americanas, em luta agudissima, tinham conseguido irromper nos suburbios sul-orientais de Aa-

(Conclue na 2ª pag.)

UMA VITIMA DO NAZISMO

Este menino iugoslavo, ferido pelas granadas dos "Boches" é socorrido por um oficial medico da RAF num dos hospitais de emergencia. (Foto B. N. S.)

De Gaulle Anuncia

DEMOCRACIA SOMENTE COM ELEIÇÕES

PARIS, 9 (Por Edward Kennedy, da "Associated Press") — O general Charles de Gaulle, discursando na cidade de Rouen numa tournée pela Normandia obteve um voto de confiança de seus ouvintes que enchiam literalmente a grande praça quando ele perguntou-lhes se apoiavam o seu governo.

"Respondei apenas com um sim ou um não se a França responde a voz de seu governo?", — perguntou o general de Gaulle. E a resposta não se fez esperar: "Sim, sim", gritou a multidão em côro.

Prosseguindo, de Gaulle declarou: "Iremos ver se a França se considera em si mesma e diante das outras, como uma grande nação que ela é, com ordem e disciplina, marchando para o seu destino unico. O governo da republica é responsavel, e o unico responsavel da sua soberania nacional, que será representada brevemente por aqueles que serão eleitos pelo povo francês. Será para esses representantes do povo que ele prestará contas. Para chegar a este objetivo, devemos reconstruir passo a passo, as nossas instituições democraticas. As nossas eleições municipais e em cada departamento serão o primeiro passo em direção á grande consulta nacional de onde virá

(Conclue na 2ª pag.)

RECRUDESCENDO A OFENSIVA DE OUTONO

DOIS EXÉRCITOS SOVIETICOS ESTÃO ESMAGANDO OS NAZISTAS NO BALTICO

APROXIMAM-SE OS RUSSOS DE BUDAPESTE

LONDRES, 9 (R.) — Dois grupos de exercitos russos, que os alemães calculam em quase um milhão de homens, estão investindo rapidamente na Lituania numa frente de 120 milhas, em dupla ameaça aos alemães no Baltico. O correspondente especial da Reuters em Moscou telegrafou que a ofensiva de outono, que conta agora cinco dias, está assumindo agora proporções maciças. Segundo mensagens da Alemanha e da Russia, a posição da campanha ao longo do litoral do Baltico é a seguinte:

Marechal Timoshenko

As tropas do Primeiro Exercito do Baltico, do general Bagramyan, atacando a oeste do grande entroncamento ferroviario de Shavli, se encontram a 15 milhas do importante porto de Memel. Esse avanço em coordenação com o que o mesmo general Bagramyan está levando a efeito mais ao norte, na direção de Libau, ameaça imobilizar 150 mil soldados alemães, encurralando-os de encontro ao mar Baltico.

Por sua vez, forças do 3º Exercito da Russia Branca, do general Chernykovsky se encontram a 12 milhas da fronteira da Prussia Oriental na area de Tilset, onde estão procurando se apoderar de posições que lhes permitam o salto sobre o coração da Alemanha.

(Conclue na 2ª pag.)

"SÃO PAULO"

Companhia Nacional de Seguros de Vida

Sucursal no Rio de Janeiro: — AV. RIO BRANCO 114 6.º

DIRETORES

Dr. José Maria Whitaker
Dr. Erasmo Teixeira de Assumpção
Dr. J. C. de Macedo Soares

NA DECLARAÇÃO DE DUMBARTON OAKS

ASSEGURADA A PAZ PERMANENTE

LONDRES, 9 (Reuters) — Os Estados Unidos, a Grã-Bretanha, a União Sovietica e a China, e mais tarde a França, terão o principal poder e responsabilidade pela manutenção da paz no mundo, de acordo com as propostas iniciais apresentadas para o projeto de Dumbarton Oaks, cujos detalhes oficiais completos foram publicados hoje. As potencias supra mencionadas terão assentos permanentes no Conselho de Segurança da nova Liga, a ser denominada "Nações Unidas".

Seis outros Estados serão eleitos conselheiros por periodos de dois anos. Este Conselho de onze membros terá plenos poderes para sufocar a agressão, por quaisquer meios, inclusive através de ações aereas, navais e terrestres, sem se reportar ao ponto de vista de todas as "Nações Unidas".

De conformidade com o plano, serão criadas quatro entidades principais: o Conselho de Segurança de fato pode comandar virtualmente as forças armadas do mundo; a Assembléia Geral de todos os

(Conclue na 2ª pag.)

"A Monarquia Britanica"

UMA CONFERENCIA DO EMBAIXADOR SIR DONALD ST. CLAIR GAINER, NA SOCIEDADE BRASILEIRA DE CULTURA INGLESA

Especialmente convidado para falar na Sociedade Brasileira de Cultura Inglesa, Sir Donald St. Clair Gainer, embaixador britanico nesta capital, realizará na proxima sexta-feira, 13, ás 17,30 horas, uma conferencia que terá por tema "A Monarquia Britanica". Esse tema, que foi sempre motivo de grande interesse e que envolve todos os aspectos particulares da maneira de ser e de funcionar da organização estatal britanica, adquire especial relevo por ser abordado pelo representante dessa monarquia no Brasil.

O conferencista abordará varios aspectos da formação politica da Grã-Bretanha, desde a época dos normandos até os nossos dias. A palavra do ilustre diplomata, pela autoridade de que se reveste, está sendo ansiosamente esperada por todos os meios culturais desta capital. Desde já, é possivel anteciper o exito da conferencia do sr. Donald St. Clair Gainer.

Desperte a Bilis do seu Figado

E saltará da cama disposto para tudo

Seu figado deve produzir diariamente um litro de bilis. Si a bilis não corre livremente, os alimentos não são digeridos e apodrecem. Os gases incham o estômago. Sobrevem a prisão de ventre. Você se sente abatido e como que envenenado. Tudo é amargo e a vida é um martirio.

Uma simples evacuação não eliminará a causa. Neste caso, as Pilulas Carters para o Figado são extraordinariamente eficazes. Fazem correr êsse litro de bilis e você se sente disposto para tudo. São suaves e, contudo, especialmente indicadas para fazer a bilis correr livremente. Peça as Pilulas Carters para o figado. Não aceite outro produto. Preço Cr$ 3,00

MUSICA

VILA-LOBOS SERÁ HOMENAGEADO AMANHÃ

Continua o movimento de adesões á homenagem que amigos e admiradores do maestro Vila-Lobos vão oferecer-lhe, por motivo de sua excursão artistica pelo continente americano.

A homenagem que constará de um chá terá lugar no restaurante da A.B.I. no dia 11 do corrente, ás 17 horas.

As listas de participação encontram-se á disposição dos interessados na Casa Mozart, rua 7 de Setembro; na Secretaria do Conservatorio Brasileiro de Musica, no Conservatorio Nacional de Canto Orfeonico e na Portaria da Escola Nacional de Musica.

Pode ausentar-se do país

Pelo comando da 1ª R. M., foi autorizado a se ausentar do país, o reservista Moysés Schechter, da classe de 1901, que se destina á Argentina, em carater transitorio.

Mosquitos Na Tijuca

Moradores na rua Otavio Kelly, na Tijuca, escrevem-nos, fazendo, por nosso intermedio, um apelo ás autoridades da Limpeza Urbana no sentido de serem tomadas providencias afim de ser posto termo á uma serie de coisas que ali se estão verificando, com geral prejuizo para os habitantes.

Referem-se eles ao estado lamentavel em que se encontra a referida arteria onde há uma vala com agua estagnada, que facilita a propagação de mosquitos que invadem as residencias durante a noite, perturbando o sono e sossego dos moradores.

Pode-se dizer mesmo que se tornou um verdadeiro martirio a vida dos moradores daquela rua com a grande quantidade de insetos nocivos, provenientes daquela vala que, até agora, apesar dos constantes protestos, ainda não foi reparada pelas autoridades competentes.

Dr. Emygdio F. Simões

Da Assistencia Medico Cirurgica dos Empregados Municipais

CLINICA GERAL — VIAS URINARIAS

Cons. Gen. Caldwell, 310-A
Tel. 22-0222 — das 17 ás 19

Conferencia Churchill-Stalin

(Conclusão da 1ª pag)

e Eden uma comitiva de 30 pessoas, inclusive o marechal de campo sir Alan Brook, chefe do Estado Maior Imperial e o general sir Hastings Ismay, chefe do Estado Maior de Churchill como ministro da Defesa.

O "premier" britanico chegou recentemente a esta capital depois da sua recente conferencia com o presidente Roosevelt, em Quebec.

O marechal Stalin esteve muito ocupado com os problemas militares não tendo podido comparecer a essa conferencia, motivo por que o sr. Churchill se dirigiu agora a Moscou.

Os circulos diplomaticos daqui expressam que o primeiro ministro polonês possivelmente irá á capital soviética após o termino da atual conferencia enquanto o comentarista diplomatico da "Associação de Imprensa Britanica" diz que a conferencia de Moscou não significa necessariamente que os srs. Churchill, Stalin e Roosevelt deixem de se reunir ainda este ano.

A informação oficial da chegada do primeiro ministro a Moscou foi dada pelo vice-primeiro ministro major Attlee, o qual interrompeu importante debate na Camara dos Comuns anunciando o fato.

O major Atlee salientou que essa visita era similar á realizada pelo sr. Churchill a Quebec e que a mesma havia sido consertada com a completa aprovação dos Estados Unidos.

HOMENAGEM AO EXERCITO SOVIETICO

MOSCOU, 9 (Reuters) — Por ocasião de seu desembarque no aeroporto desta capital, Churchill fez uma ligeira declaração, dizendo:

"Fazem dois anos, desde que estive em Moscou, dois anos assinalados por uma séria ininterrupta de vitorias".

Em seguida, primeiro ministro rendeu um tributo ao Exército Sovietico, que "quebrou a espinha dorsal do exército alemão".

DR. GILBERTO TRAVASSOS

ESPECIALIZADO EM DOENÇAS DOS ORGAOS GENITAIS

Diariamente das 16 horas em diante

PRAÇA FLORIANO 55-6º andar — TEL. 42-8326

ASSEGURADA A PAZ PERMANENTE

(Conclusão da 1ª pag)

membros ou "de todos os Estados amantes da paz"; a Corte de Justiça Internacional, e finalmente o Secretariado.

Eis como, segundo o plano, deveriam ser solucionadas as pendencias internacionais:

Primeiro, os Estados litigantes tentariam as questões por intermedio de negociação ou de quaisquer outros meios pacificos, por sua propria conta. Se a pendencia continuar, o Conselho intervirá — partindo esta decisão do proprio conselho. Se o Conselho julgar a pendencia arbitravel deverá encaminhá-la á Corte de Justiça. O Conselho poderá optar tambem por outros métodos não violentos para solucionar a querela, inclusive pressão diplomatica e economica, completa interrupção das comunicações ferroviarias, maritimas, aéreas postais, radio-telegráficas, e ruptura de relações diplomaticas e conomicas.

Todos os membros da Assembléia Geral tomarão as ações que lhes forem recomendadas pelo Conselho de Segurança Nacional. Finalmente, o Conselho terá poderes para empreender ações por meio de forças aéreas, navais e terrestres que julgar necessarias empregando para tanto as forças armadas dos membros da organização.

Para tanto todos os membros da organização se comprometeriam a pôr á disposição do Conselho de Segurança, a pedido deste, e de conformidade com o acordo especial entre si, as forças armadas, instalações e auxilio necessario para conservar a paz. Os acordos seriam referentes aos efetivos, tipos de forças e natureza das instalações a serem fornecidas.

Afim de permitir que se tomem urgentes medidas militares, os Estados membros deveriam ter imediatamente disponiveis, para ação combinada internacional, contingentes de força aérea. O Conselho de Segurança determinaria o efetivo e o grau de prontidão dos contingentes.

Evidentemente, as sugestões para a solução pacifica de pendencias não se aplicariam apenas a situações dentro da jurisdição domestica dos Estados. Um Comitê Militar atuaria como orgão consultivo junto ao Conselho de Segurança, sobre todas as necessidades militares para manter a paz, desde a regulação dos armamentos, até ao possivel desarmamento. Este orgão se comporia dos chefes de Estado-Maior dos Estados Unidos, Grã-Bretanha, União Sovietica, França e China, ou de seus representantes.

Nada deveria impedir acordos regionais em prol da manutenção da paz, desde que não entrassem em conflito com os principios da organização. Até que o Conselho de Segurança Nacional comece a funcionar, as forças da Grã-Bretanha, Estados Unidos, China e União Sovietica entrarão em consultas, afim de tomar ação conjunta para manter a paz.

A Assembléia Nacional deveria compor-se de todos os membros da organização. Teria direito de examinar principios gerais da cooperação para manter a paz, inclusive os que se referirem aos desarmamento e á regulação de armamentos.

Os membros deveriam agir de acordo com o principio de que a organização se baseia na igualdade soberana de todos os Estados Unidos amantes da paz.

A Assembléia Geral elegeria os membros não permanentes do Conselho, e foi sugerido que, para a primeira eleição, tres Estados fossem escolhidos, por um ano, e tres por tres anos.

As decisões importantes da Assembléia Geral seriam tomadas por uma maioria de dois terços, e as demais por simples maioria.

A Assembléia Geral reunir-se-ia regularmente uma vez por ano. A questão da votação no Conselho de Segurança está ainda sob consideração.

O Conselho deveria ter meios para trabalhar sem solução de continuidade e cada Estado membro, deveria ser permanentemente representado em sua sede.

A Côrte Internacional de Justiça deveria ter ou o estatuto modificado da Côrte Permanente de Justiça Internacional, ou um novo estatuto, preparado de acôrdo com a atualidade.

O secretario geral seria a principal autoridade administrativa, com direito de chamar a atenção do Conselho de Segurança para qualquer assunto que, em sua opinião, possa ameaçar a paz internacional.

Assinala-se que varias outras questões estão ainda sob consideração, e a Grã Bretanha, os Estados Unidos, a União Sovietica e a China concordaram em preparar propostas completas, logo que seja possivel, depois de ulterior estudo do plano.

Estas propostas poderiam então servir como base de discussão, no planalto de uma conferencia de todas as Nações Unidas.

A DECLARAÇÃO DE CORDELL HULL

WASHINGTON, 9 (A.P.) — O Departamento de Estado deu publicidade aos textos dos documentos relacionados com o plano provisorio de criação de uma futura Organização de Segurança Mundial, plano esse delineado na Conferencia de Dumbaston Oaks.

O primeiro documento contém uma declaração inicial do sr. Cordell Hull, secretario de Estado, o qual diz, entre outras coisas, e em resumo, o seguinte:

— "As propostas para a criação de um organismo internacional para a manutenção da paz e da segurança mundial, e em torno das quais houve acordo entre os representantes dos Estados Unidos, do Reino Unido, da União Sovietica e da Republica da China, foram apresentadas a esses quatro governos e estão sendo hoje expostas ao mundo em geral.

"Temos todos nós muitos motivos para estarmos satisfeitos por esses resultados, embora as propostas, em sua forma atual, nem sejam completas nem finais.

Resta ainda muito o que fazer, antes que o conjunto esteja completo e possa ser posto diante dos olhos das Nações verdadeiramente amantes da Paz, em todo o mundo, como ponto de partida para discussão na Conferencia formal destinada a redigir a Carta da Segurança Mundial, a ser submetida a apreciação dos varios governos.

"O acordo preliminar de Dumbarton Oaks é suficientemente detalhado para indicar a especie de organismo internacional que, no julgamento dos delegados, irá ao encontro da imperativa necessidade de se provar á manutenção da paz e da segurança internacionais".

Acrescenta a declaração do sr. Hull que os pontos de vista dos Estados Unidos, na Conferencia de Dumbarton Oaks, representaram o modo de pensar, extra-partidario, de numerosos "leaders", sem qualquer consideração para com suas filiações politicas ou de qualquer outra ordem.

Essa declaração é seguida de uma outra, do sr. Stetinius, sub-secretario de Estado, o qual afirma que todos os que participarem dos trabalhos da Conferencia de Dumbarton Oaks contribuiram enormemente para a redação do texto provisorio proposto.

Segue-se a essas duas declarações o texto do plano proposto para o estabelecimento de um organismo internacional de segurança da Paz, a denominar-se "Carta das Nações Unidas", seguindo-se a esse preambulo as diversas estipulações necessárias á execução do plano em conjunto.

Democracia Sómente Com Eleições

(Conclusão da 1ª pag)

a representação do povo consagrada pelo sufragio do povo".

"Com o fim da guerra proximo, devemos iniciar imediatamente a reconstrução, assim como a renovação nacional e para tanto será necessario um imenso esforço. Não sera com formulas, disputas e intrigas ou combinações politicas, que conseguiremos exito. Venceremos marchando juntos, lado a lado, na direção de um unico objetivo: o bem estar e a grandeza da França, que pertence a todos nós simultaneamente".

O general de Gaulle foi recebido em Rouen pelo Arcebispo e pelo Capitulo da Catedral em roupas eclesiasticas, assim como pelo prefeito e combatentes das Forças Francesas do Interior, que desfilaram diante do general. Acompanhado pelo ministro da Economia Nacional, Pierre Mendes France, e pelo ministro da Agricultura Tanguy Prigent, o general De Gaulle viajou através extensas regiões da Normandia, inspecionando os danos provocados pela guerra, sendo recebido entusiasticamente em todas as cidades.

Assassinou a Faca o Companheiro de Jogo

Na tarde de domingo, enquanto dois "teams" de football disputavam uma partida no campo do Paris F. C., sito á Estrada do Portela, em Honorio Gurgel, um grupo de malandros, no mesmo campo, entregava-se ao jogo de ronda.

Entre os jogadores do monte estavam o ajudante de caminhão Helio José do Nascimento, de 26 anos, solteiro, residente na referida estrada e José Santana, de 26 anos, solteiro, vulgo "Cartola", residente em Vaz Lobo.

Cartola estava bancando o jogo quando Helio ganhou uma "parada".

O "banqueiro" não quís pagar, surgindo uma discussão entre ambos, que passaram á luta corporal.

Em meio da luta, "Cartola" puxou de uma faca, desferindo varios golpes no antagonista, que caiu ao solo, para morrer instantes depois.

O criminoso fugiu entrando pela casa numero 76 da rua Duarte de Azevedo, onde reside o sr. Manuel da Silva, sempre perseguido pelo clamor publico.

As autoridades do 25º distrito policial sairam em perseguição de "Cartola", conseguindo prende-lo em plena fuga.

NOVE FERIDOS NUM CHOQUE DE BONDES

Flagrante colhido no local do desastre

A's 19,30 horas de ontem, ocorreu no cruzamento existente na Av. Gomes Freire, com rua do Senado, violento choque de bondes.

O fato assim se processou:

Com destino á Praça Tiradentes, trafegava pela rua do Senado, um bonde "linha" Alegria, conduzido pelo motorneiro Antonio da Conceição, regulamento 7410; dirigindo-se para a Lapa, tendo como motorneiro Geraldo Silva, regulamento 7483, passava pela av. Gomes Freire outro veiculo "linha" Rodrigues Alves.

No aludido cruzamento, dada a velocidade que ambos os carros traziam, e não sendo possivel aos seus motoristas freiarem, colidiram com violencia, saindo feridas, em consequencia do choque, as pessoas seguintes, que foram medicadas no Posto Central da Assistencia: Modesto Domingues Vasconcelos, residente á rua Frei Caneca numero 17; João de Barros, residente á rua Paulo Melo 531, condutor de um dos bondes; Adelaide Rodrigues Bastos, domiciliada á rua Frei Caneca, 17; Elidio Souza Araujo, morador á rua Cotegipe, 270; Ercilia Nascimento, residente á rua Moniz Barreto, 89; Valentim Outerim, morador á rua Tapajós, 198; Florencio Carvalho, morador á rua Frei Caneca, 17; José Campos, morador á rua dos Arcos, 82 e o motorneiro, Antonio Assunção, domiciliado á rua Conde de Leopoldina, 302.

A policia do 6º distrito tomou conhecimento do fato.

DENTADURAS

PREÇOS AO ALCANCE DE TODOS

VULCANITE
DESDE CR$ 150,00
PALADON
DESDE CR$ 300,00

CONSERTAM-SE COM PERFEIÇAO DESDE CR$ 20,00

Clinica Dentária LUIS DA SILVA

A' RUA DA ALFANDEGA N.º 229-Sob. — TEL. 43-0680

FECHAM-SE AS PINÇAS EM TORNO DE AACHEN

(Conclusão da 1ª pag)

chen", o que veio confirmar a noticia já dada desde dias de que se estava lutando nas ruas do importante centro germanico, a milenar capital do Santo Imperio Romano-Germanico.

Verdade é que os alemães acrescentaram que contra-ataques das suas tropas tinham "fechado a brecha". Isso, porém, não se confirmou, pois informações posteriores, de fonte aliada, declararam que "se lutava dentro de Aachen".

Não havia, não obstante, sinal nenhum de que a guarnição nazista pensasse sequer em retirar-se. A batalha de Aachen está sendo terrivel. E nas imediações da cidade varias pequenas povoações e aldeias foram conquistadas pelos americanos, inclusive Osben, Verlantsheide, Stolberg (esta desde dias), e, sobretudo, a de Schaufenberg, a apenas 1.600 metros de Alsdorf, enquanto que as vanguardas de Hodge atingiam outras cidades de não menor significação estrategica, as de Wuralen, a 5 milhas noroeste de Aachen, Broich e Waiden, nucleos rodoviarios na estrada real de Aachen e Julich.

Com essas ocupações, o "corredor de escapada" dos alemães de Aachen diminuiu consideravelmente.

HODGES NA COLINA DO CRUCIFIXO

As tropas de Hodges mantêm-se determinadamente na colina do Crucifixo, que conquistaram ante-ontem após luta feroz.

Essa colina, de perto de 300 metros de altura, fica a pouco mais de 6 quilometros de Aachen e em tentativas de reconquista os alemães desfecharam de ontem para hoje uma série de contra-ataques, todos, todavia, anulados.

Esta manhã, ás 4 horas, em plena noite ainda, os alemães abriam fortissima barragem de artilharia, e logo depois sua infantaria atirou-se ao assalto tentando infiltrar-se nas linhas americanas.

Lutaram firmemente e conseguiram pentrar nas primeiras posições americanas em um ponto.

Succedeu?se ferrenho corpo-a-corpo, mas gradualmente os soldados ro Primeiro Exército lograram fazer o inimigo voltar aos seus pontos de inicio do ataque.

Foi esse o primeiro contra-ataque germanico.

Os outros seguiram-se até quase ao meio-dia, mais o resultado final foi fazerem os americanos cerco de 400 prisioneiros nazistas.

Os alemães — declarou um oficial do estado-maior americano — compreendem o enorme valor e a terrivel importancia da colina do Crucifixo e estão obviamente fazendo do seu maximo esforço para reconquistar essa posição".

PATTON SEM NANCY E FORTE DRIANT

Na frente do Terceiro Exército Americano, do comando do general Patton, os aliados estão em ataque forte numa frente de 10 a 12 quilometros ao nordeste de Nancy. O ataque foi desfechado na direção norte e nordeste e alem de quatro localidades capturadas dominaram os aliados importante colina (a de numero 400) que domina toda a região vizinha e proporciona aos soldados de Patton excelente posto de observação.

A batalha pelo forte Driant, chave da defesa de Metz, teve hoje algum progresso num sentido vantajoso para os americanos.

Luta de ruas se trava na cidade francesa de Letricourt, a 16 milhas nordeste de Nancy, e que é o ponto mais longiquo até agora alcançado pela ofensiva do Terceiro Exército.

Em alguns setores os americanos avançaram 5 quilometros, e a resistencia alemã vem sendo exporadica. Apesar disto grande tem sido a perda inimiga, tanto em homens como em material nestes ultimos dias.

Mais de 2.000 prisioneiros foram feitos pelos americanos e centenas de alemães foram mortos.

PATCH EM LE THILOT

Nos seus setores, o Setimo Exercito Americano-Francês, do comando do general Patch, conseguiu tambem algumas vantagens.

Faz ele natural avanço em torno de Le Thilot, em terreno extremamente dificil e em face da encarniçada resistencia alemã. As tropas francesas, desse Exército estavam esta tarde a quase dois quilometros de Tilot e a cidade estava ameaçada por ambos os flancos.

Dois Exercitos Sovieticos Estão Esmagando os Nazistas no Baltico

(Conclusão da 1ª pag)

No outro flanco do front a leste de Hitler, o exercito russo que está se movimentando sobre a planicie hungara, segundo informes da Alemanha, se encontra a 55 milhas de Budapeste. O comentarista de guerra alemão, coronel Ernst von Olberg, disse esta noite que as forças do marechal Malinovsky haviam atravessado o rio Tisza, principal obstaculo fluvial diante de Budapeste, e estavam assaltando a cidade ferroviaria de Szolnok, a 55 milhas da capital hungara. Isso significa que os russos avançaram 25 milhas em 24 horas e se encontram agora a menos de meio caminho de Budapeste da fronteira que atravessaram sexta-feira.

Quanto ao sul, onde o exército russo e as tropas do marechal Tito se encontram fora de Belgrado, o radio de Moscou informou esta noite que o exército iugoslavo da libertação nacional havia atingido a fronteira hungara numa frente de 18 milhas. O correspondente especial da Reuters telegrafou de Moscou dizendo que a eliminação dos Estados bálticos está praticamente completa agora, quando os cinco grupos de exércitos russos se encontram empurrando os alemães para o mar.

O grupo de exércitos de Bagramyan desferiu pesado golpe contra as forças panzer alemãs que se encontravam originalmente concentradas nas proximidades de Shavli, totalizando 800 tanques e 200 canhões auto-motrizes. O Alto Comando alemão tem diante de si a alternativa de fazer retirar essas unidades panzer para o leste da Prussia e deixar sua infantaria sem proteção, ou comprometer essas forças numa derrota contra forças russas superiores que têm sido concentradas nesse setor.

A proxima ação do plano ofensivo russo parece estar tomando forma ao norte de Varsovia, onde os alemães com forças panzer e canhões, tentaram desenvolver uma ação antecipando-se aos russos, porém o general Zakharov derrotou três forças alemãs ao longo desse estreito porém vital setor na area do rio Narev.

DIARIO CARIOCA

Diretoria:

EXPEDIENTE:

Horacio de Carvalho Junior
Diretor-Presidente

Danton Jobim
Diretor-Secretario

F. J. Teixeira Leite
Diretor-Gerente

Telefones:

Direção: 22-3023 — Chefe de Redação e Secretaria: 42-5571 — Redação: 22-1559 — Administração e Gerencia: 22-3035 — Publicidade: 22-3018 — Oficinas: 23-0824

ASSINATURAS:

Para o Brasil:
Ano ... Cr$ 90,00
Semestre ... Cr$ 50,00
Para o Exterior:
Ano ... Cr$ 200,00
Semestre ... Cr$ 130,00

VENDAS AVULSAS

Em todo o Brasil:
Dias uteis . . . Cr$ 0,40
Aos domingos . Cr$ 0,50
Por avião . . . Cr$ 0,60

São cobradores autorizados os srs. J. T. de Carvalho e Antonio Ferreira da Rocha.

Percorre o interior do país a serviço desta folha o sr. Romualdo Perrota, nosso inspetor.

SUCURSAIS:

São Paulo: diretor Mario Cordeiro — Rua Xavier de Toledo, 84 1º andar, sala 3 — Telef. 4-6893.

Minas Gerais — Belo Horizonte: diretor Antonio Brasiliano da Costa — Rua da Bahia, 919 1º —Telefone: 2-0765.

DEPARTAMENTO DO SUL DO PAIS

Paraná, Santa Catarina e Rio Grande do Sul: diretor: dr. Caio Machado — Rua Lamenha Lins, 220 — Curitiba.

REPRESENTANTES:

Pernambuco — Recife: Rui Duarte.

Bahia — Salvador: Virgilio D. Borba Junior.

Publicidade: 22-3018

— PRAÇA — TIRADENTES, 77

Farmacias de Plantão Hoje

1º D.F. — Largo da Carioca 10|12 — Visconde Rio Branco 31.

2º D.F. — Matoso 47 — Comandente Mauriti 90 — Machado Coelho 73 — Haddock Lobo 1 e 451 — Catumbi 67 — Estacio de Sá 71 — Itapiru 175.

3º D.F. — Catete 245 — Laranjeiras 168 — Marquês Abrantes 213 — Aurea 30 — Alice 7-a.

4º D.F. — São João Batista 14 — Jardim Botanico 697 — Voluntarios 244 — Passagem 92 — Avenida Atualfo de Paiva 102-a — Marechal Cantuaria 106.

5º D.F. — Avenida Princesa Isabel 60 — Avenida Atlantica 374 — Avenida Copacabana 209 e 498 — Montenegro 129-b — Julio de Castilhos 15-c — Visconde Pirajá 623.

6º D.S. — São Luiz Gonzaga 152 e 677 — São Cristovão 566 e 1233 — Bela 591 — General Sampaio 47.

7º D.F. — Conde do Bonfim 300 e 879 — São Francisco Xavier 3.

8º D.F. — Barão de Mesquita 1039 e 758 — Avenida 28 de Setembro 344 e 236 — Barão do Bom Retiro 704-b — São Francisco Xavier 268.

9º D.F. — Ana Neri 2078-a — Barão do Bom Retiro 370 — Engenho de Dentro 104 — Dona Romana 56 — Assis Carneiro 60 — Alvaro Miranda 38 — José dos Reis 525-b — José Bonifacio 593 — Aristides Caire 349 — Goiaz 234 — Aquidaban 355-b — Vaz Toledo 412 — Souza Barros 195 — Avenida João Ribeiro 623 — Barão do Bom Retiro 31 A e B.

10º D.F. — Avenida Suburbana 9441-a e 10256 — Avenida Automovel Club 4025 — Praça Perolas 126 — Maria Passos 86 — Estrada Vicente de Carvalho 393 — Estrada Monsenhor Felix 729 e 504 — Estrada Marechal Rangel 847 e 60 e 178 — Sirici 62-b — Carolina Machado 1034, 1566 e 1480 — Divisoria 92 — Nerval Goufea 5 — Maria Freitas 24.

11º D.F. — Praça das Nações 94 — Barreiros 152 — Cardoso de Morais 560 — Uranos 997 e 1385 — Praça Progresso 20 Filomena Nunes 573 — Estrada Porto Velho 86 — Avenida Antenor Navarro 45 — Venina 53-a — Lobo Junior 1976 — Avenida Nova York 153.

12º D.F. — Avenida Geremario Dantas 657 — Candido Benicio 1998.

13º D.F. — Avenida Conego Vasconcelos 161 — Estrada Santa Cruz 499 — Estrada Pedro de Alcantara 5 — Estrada Nazareth 730.

14º D.F. — Augusto Vasconcelos 20.

15º D.F. — Felipe Cardoso 27 e Lopes Moura 66.

Dr. Americo Caparica

Clinica Médico Cirurgica

Consult R. Visconde do Rio Branco 31 — Tel 42-2056
Diariamente das 16 ás 19 hs.
Res. Rua Paulo de Frontin, 103-2.º — Tel. 22-7804

A FALTA DO LEITE NUMA REPORTAGEM DO 'DIARIO CARIOCA'

E NUMA NOTICIA DA REUNIÃO DA COMISSÃO DE ABASTECIMENTO

Para Melhorar o Abastecimento de Leite á População Carioca

AS MEDIDAS ESTUDADAS ONTEM PELA COMISSÃO CONSULTIVA DO S. A.

Reuniu-se, ontem, novamente, a Comissão Consultiva do Serviço de Abastecimento, que teve a presidi-la o comandante Amaral Peixoto.

Por motivo de molestia, deixou de comparecer o coronel Jesuino Albuquerque. O leite e a carne foram os assuntos que preocuparam a atenção dos membros daquele orgão.

O LEITE

Durante mais de uma hora, o problema do leite foi minuciosamente debatido. Os senhores Rubens Farrula e Francisco Elisio Pinheiro Guimarães fizeram completo relato sobre a situação e diversas medidas de que estavam cogitando. A Comissão, por proposta do comandante Amaral Peixoto, resolveu interessar-se pela importação do leite em pó ou evaporado dos Estados Unidos. Trata-se de um produto de qualidade superior á do que se encontra no mercado e que poderá ser obtido da America do Norte, após necessario entendimento com o governo daquele pais, afim de ser autorizada sua exportação.

Em vista da atual necessidade do abastecimento de leite á população desta capital, ficou resolvido que se procedessem a esses entendimentos, com o objetivo de aliviar a situação, até que se normalize o abastecimento, o que poderá se verificar, dentro de 50 ou 60 dias, isto é, algumas semanas após o termino da estiagem atual.

Esclareceu-se que os botequins do Rio de Janeiro, já não estão recebendo leite "in natura". Dai, resulta apreciavel cota que tem sido destinada ás leiterias especializadas. Por outro lado, os serviços publicos tambem deverão consumir, pelo menos, 50 °/° do leite em pó, do que advirá tambem apreciavel quantidade para as mesmas leiterias especializadas.

A Comissão resolveu apelar para todos os consumidores que frequentam as filas do leite, no sentido de levarem, devidamente trocada, a importancia que tenham a pagar, porque esse expediente abreviará de muito a permanencia desses lugares.

Durante todo o debate, verificou-se a preocupação de facilitar o abastecimento do leite, sobretudo ás classes menos favorecidas e, principalmente, ás crianças, gestantes e doentes. Foram feitas e analisadas inumeras sugestões, cogitando-se de um processo de inscrição para atender, de preferencia, á população mais necessitada de leite.

A CARNE

O comandante Amaral Peixoto colheu informações sobre o racionamento da carne. Para o seu aperfeiçoamento, determinou que o sr. Aristides Paz de Almeida, membro da comissão, reunisse o presidente do Sindicato dos Açougueiros, o Assistente do Responsavel do Setor Carne da Coordenação e o representante do Serviço de Racionamento, para uma troca de idéias, afim de ser o publico perfeitamente atendido.

Determinou ainda o comandante Amaral Peixoto se procedessem a entendimentos junto á Central do Brasil, de maneira a se garantir todo o transporte da carne necessaria a esta cidade. Sucederam-se as propostas e sugestoes, amplamente discutidas, visando todas o melhor abastecimento da população carioca.

'CAFÉ COM LEITE?! O SENHOR É DAQUI?'

O ESPANTO DE UM "GARÇON" DIANTE DO PEDIDO DO REPORTER — SUMIU DO MERCADO O LEITE CONDENSADO — AS LEITERIAS SOB AMEAÇA DE CERRAR AS PORTAS

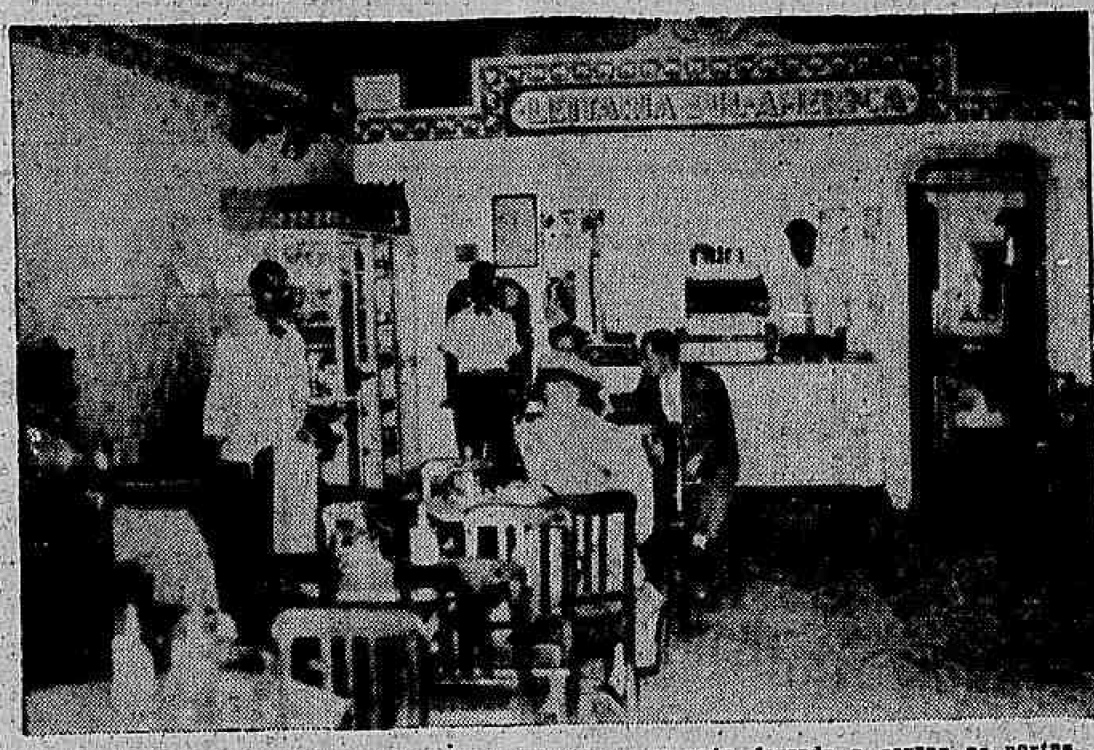

Não ha leite e a Leiteria está ás moscas, até que se veja forçada a cerrar as portas.

A crise do leite, estes ultimos dias, assumiu tais proporções que as autoridades responsaveis pelo abastecimento, concertaram medidas de emergencia para fazer frente ao problema que, juntamente com o da agua, vem atormentando os moradores da cidade, principalmente as familias que têm crianças ou pessoas doentes.

Nem mesmo o leite em pó, que era, como se costuma dizer vulgarmente, o salva-vidas dos necessitados, é encontrado nos estabelecimentos comerciais, o que torna a situação ainda mais trágica.

Nos bairros, como Copacabana, Botafogo, Leblon e mesmo Flamengo, há mais de dois dias que os seus moradores, a não ser em rarissima exceção, não conseguem um pouco de leite.

Quanto ao suburbio, nem é bom falar, porquanto qualquer crise que se manifeste no abastecimento, ali é que se faz sentir primeiramente, de vez que a maioria dos seus moradores é constituida de pessoas de recursos modestos, impossibilitados, por isso, de recorrer ao denominado "cambio negro".

OS ESTABELECIMENTOS COMERCIAIS

Ante as inumeras telefonemas que recebemos ontem, de todos os quadrantes da metropole, no intuito de melhor informar o povo sob a verdadeira causa da crise do leite, resolvemos visitar diversos estabelecimentos que utilizam esse produto em seu comercio. Entramos em diversos cafés e encontramos, em todos eles, os garçons servindo aos fregueses unicamente café.

Manoel Pedro Teixeira, um dos mais antigos garçons do centro da cidade, ao lhe solicitarmos café com leite disse-nos surpreendido:

— Leite? O senhor parece que chegou hoje de fora, desconhecendo, portanto, o que se passa. Se não fora isso eu não lhe perdoaria o crime de pedir leite, quando esse produto já se tornou tão raro, ameaçando desaparecer por completo.

— Desaparecer por completo? — perguntamos.

— Perfeitamente. Antigamente quando havia qualquer redução nesse produto, os estabelecimentos comerciais, tais como as familias, recorriam ao leite condensado ou mesmo ao leite em pó, e iam dessa maneira contornando a situação.

TUDO DESAPARECEU

— Agora, entretanto, tudo desapareceu. Não havendo leite na C. E. L. não existe outra situação a não ser o interessado conformar-se em tomar o cafèzinho puro, e olhe lá!

— A que atribue você essa situação?

— A' falta dagua.

— Sim. A' falta dagua. Pois só depois que o precioso liquido escasseou, o leite desapareceu. Isso, aliás é facil de explicar de vez que os jornais chegaram a noticiar, dias consecutivos, varios leiteiros que, prevenindo a crise, multiplicavam o leite que recebiam, adicionando 50 por cento dagua.

TENDEM A FECHAR AS LEITERIAS

Pensando nas conclusões do garçon Manuel, deixamos o café e rumamos para uma leiteria, afim de colher melhores informes.

Falando ao sr. Antonio Bricio, um dos mais antigos comerciantes do genero, disse-nos ele, que a situação que se encontram esses estabelecimentos, é bastante critica. Muitos dos seus colegas, por falta do produto e não contando com recursos suficientes para fazer face á crise, viram-se já na dura contingencia de cerrarem as portas dos seus estabelecimentos. Outros, entretanto, continuam com as suas casas abertas, mas estão na iminencia de seguir o exemplo dos outros.

— A estiagem — argumentou o comerciante, — que já se vem prolongando e fazendo sentir os seus efeitos até nas capitais, presenteou as autoridades responsaveis pelo abastecimento da cidade, com mais esse "presente de grego".

E AGORA ?

Proibida a Exportação de Manteiga na Argentina

BUENOS AIRES, 9 (Reuters) — Em virtude de ser presentemente insuficiente para as necessidade do consumo interno, o governo resolveu proibir a exportação de manteiga.

Tambem os excedentes disponiveis da produção do ano anterior foram incluidos na proibição.

'Pela Continuidade Administrativa e Não Pela Perpetuação do Governo'

ERA ESSE O PENSAMENTO DE JULIO DE CASTILHOS, SEGUNDO AFIRMA O SR. BORGES DE MEDEIROS AO "CORREIO DO POVO"

O Ex-Presidente do Rio Grande do Sul Recusou-se a Falar Sobre as Futuras Eleições, Considerando Encerrada Sua Carreira Politica

PORTO ALEGRE, 10 (A. N.) — O "Correio do Povo" desta capital, publica interessantes declarações do sr. Borges de Medeiros.

Inicialmente, o jornalista procurou conhecer a opinião do ex-presidente deste Estado sobre as futuras eleições, mas ele se recusou a falar sob a alegação de que encerrou completamente a sua vida politica.

Não obstante, entretendo palestra com o jornalista, contou fatos da historia politica do Rio Grande do Sul, alguns dos quais constituem verdadeiras revelações.

O sr. Dionelio Machado, médico e jornalista militante, na politica gaucha, aludiu, certa vez, que a longa permanencia do sr. Borges de Medeiros, na presidencia do Estado, obedeceu ao proposito de Julio de Castilhos fazer experiencia, no Rio Grande do Sul, dos governos vitalicios. Julgando erronea essa interpretação, o sr. Borges de Medeiros assim explicou a causa da sua longa permanencia no governo:

— "Não houve experiencia. Fiquei, é certo, 23 anos — note-se bem, — 23 anos, já que estive afastado do governo durante dois anos, no curso dos cinco quinquenios, á frente da administração do Rio Grande do Sul. Não se tratava, porem, de querer a minha perpetuação no governo, nem era esse o objetivo de Julio de Castilhos. O que ele queria era a continuidade administrativa, como expôs, em manifesto, no ano de 1902. Continuidade administrativa, e não perpetuidade ou vitaliciedade. O senhor sabe, porém, que o Partido Republicano, depois da revolução de 93, se tornou consideravelmente mais forte do que o adversario, e, assim, venceu-o sempre. Assim, a minha reeleição era a vontade dos correligionarios e, pois, para cumprir mesmo a democracia, o meu dever era respeitar essa vontade. Não se suponha, entretanto, em absoluto, que houvesse Julio de Castilhos pretendido aplicar, experimentalmente, no Rio Grande do Sul, a perpetuidade dos governantes".

Afirmava-se, a cada passo, no Rio Grande do Sul, que umas tantas providencias tomadas e muitas outras que deixavam de ser postas em pratica, obedeciam aos principios filosoficos sufragados pelo chefe do extinto Partido Republicano, atribuindo-se, mesmo, a esses principios, a emissão de diversos melhoramentos relevantes para o Estado.

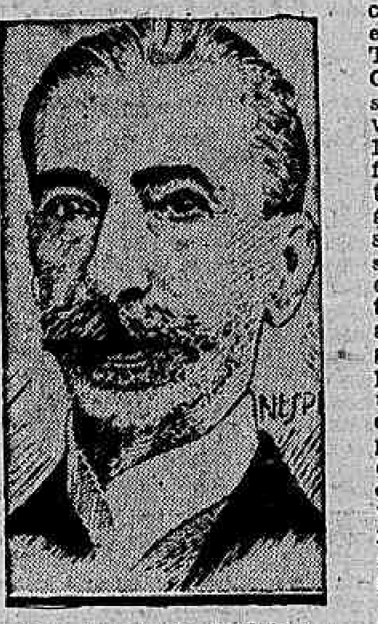

Sr. Borges de Medeiros

Desfazendo essa falsa impressão, o sr. Borges de Medeiros faz esta contestação:

— "E' um erro grave. Não houve governo positivista no Rio Grande do Sul. Não tivemos, aqui, a ditadura republicana de Augusto Comte. Apenas, na Assembléia Estadual, que era exclusivamente orçamentaria, foi aplicada a doutrina comtista, segundo a qual os debates parlamentares são inuteis e estéreis, não devendo caber ás Assembléias outra função que a de elaborar orçamentos e fiscalizá-los. Governo positivista, porem, absolutamente não. Nem governo, nem governante. Jamais frequentei a igreja positivista e nunca mantive correspondencia com os dirigentes positivistas. Certa vez, quando o sr. Maciel Junior, de quem ontem li, no próprio "Correio do Povo", uma entrevista sobre as eleições, quando o sr. Maciel Junior — dizia eu — escreveu um artigo em que procurava apontar os males da politica positivista na administração riograndesse, Teixeira Mendes publicou um folheto precisamente para provar que eu não era positivista nem o meu governo. Como vê, se muitos me tinham como comtista e ao meu governo, não entendia assim a autoridade capaz de julgar a respeito, o sr. Teixeira Mendes, verdadeiro apóstolo do positivismo no Brasil. Esclareço que o meu unico contacto com o positivismo foi exatamente em 1890, quando Teixeira Mendes realizava, na Capital Federal, conferencias sobre a Constituição que seria votada a 24 de fevereiro de 1891. A isso se reduz a minha frequencia aos circulos comtistas do Brasil. Mas, voltando á questão das doutrinas filosóficas de Augusto Comte, no sistema politico riograndense, devo dizer que Julio de Castilhos procurou apenas aplicar ao Rio Grande, das idéias do grande filósofo áqueles principios que se adaptavam utilmente a um sistema democratico de governo, nunca pretendendo, porem, fazer a ditadura republicana positivista. E' um ponto de suma importancia, que convem que fique bem claro para não reincidirem muitos nos enganos tantas vezes observados".

A seguir, o sr. Borges de Medeiros fala das preocupações dominantes do seu governo, neste tom:

— "A organização politica fundamental, evidentemente, para o êxito de qualquer administração, estava feita e Julio de Castilhos a realizará. Não tive assim esse problema. Preocuparam-me, acima de tudo, na esféra da colaboração do Estado com a União, os problemas da Barra do Rio Grande e da Viação Férrea, questões estas resolvidas e cuja importancia decisiva para os destinos economicos do Rio Grande jamais poderá ser negada, no plano das realizações do Estado, propriamente. Tratei de solucionar a questão dos canais interiores, do cais de Porto Alegre e da viação terrestre.

Interessante Reportagem Sobre a F. E. B. Será Transmitida, Hoje, Pela "Hora do Brasil"

SERÃO OUVIDOS OS GENERAIS EURICO DUTRA, MASCARENHAS DE MORAIS E ZENOBIO DA COSTA

A "Hora do Brasil" retransmitirá, hoje, os intensos momentos vividos pelo general Eurico Gaspar Dutra, ministro da Guerra, quando de sua visita de inspeção ás tropas brasileiras que lutam na Europa.

O que será mandado ao ar no programa da "Hora do Brasil" nos dará a sensação de estarmos vendo as homenagens prestadas ao titular da pasta da Guerra e as cerimonias por ele presididas.

Uma interessante e movimentada reportagem de Silvio da Fonseca, correspondente da Agencia Nacional junto á F. E. B., lida pelo autor, focalizará as atividades do general Eurico Dutra na frente de combate.

A cerimonia da aposição das condecorações conferidas pelo governo dos Estados Unidos aos generais Mascarenhas de Morais e Zenobio da Costa serão narradas através da palavra ágil e brilhante do correspondente de guerra da Agencia Nacional.

Nesse programa ouviremos a palavra do general Eurico Dutra, numa saudação aos soldados de Caxias que lutam na frente italiana, palavras cheias de ardor patriótico e de confiança nos homens que representam o Brasil nos campos de luta.

Serão ouvidos, tambem, os comandantes dos nossos soldados — generais Marcarenhas de Morais e Zenobio da Costa — que, em palavras repletas de entusiasmo e de patriotismo, dirão do valor dos homens que comandam.

Ontem, No Catete

DESPACHOS E AUDIENCIAS DO PRESIDENTE DA REPUBLICA

O presidente da Republica recebeu, ontem, para despacho, no Palacio do Catete, os srs. Alexandre Marcondes Filho ministro do Trabalho e interino da Justiça e Gustavo Capanema, ministro da Educação. Em audiencia o chefe do Governo recebeu a Diretoria da Federação das Bandeirantes do Brasil, uma comissão da Escola Pré-Vocacional Getulio Vargas, e os srs. Alfredo Pará, Elias Humass e Paulo Tecla.

TAQUIGRAFIA — DATILOGRAFIA
PORTUGUES — INGLES
FEDERAÇÃO TAQUIGRAFICA BRASILEIRA
Trav. do Ouvidor, 28 - 2.°
F. 23-3645

AVISO

Os fabricantes do NEUROBIOL, o tônico do cérebro, têm o prazer de avisar — aos seus amigos e fregueses, á distinta classe médica e ao público em geral — que já conseguiram normalizar a produção do NEUROBIOL.

Podem, pois, os interessados fazer os seus pedidos que serão prontamente atendidos.

O NEUROBIOL já se encontra á venda em todas as farmácias e drogarias.

Cel. Joaquim Bento Ribeiro de Castro

O FALECIMENTO DESSE AGRICULTOR E INDUSTRIAL FLUMINENSE

Faleceu, ante-ontem, nesta capital, o coronel Joaquim Bento Ribeiro de Castro. O extinto era filho do dr. José Ribeiro de Castro e de d. Carolina Carneiro Ribeiro de Castro e pertencia a uma das mais ilustres e tradicionais familias fluminenses.

Ligado á antiga aristocracia agraria do Estado do Rio, nunca se afastou da atividade açucareira. Grande fazendeiro, era tambem, diretor-presidente do Engenho Central de Quissamã.

O coronel Joaquim Bento Ribeiro de Castro era casado com a exma. sra. d. Maria da Gloria Carneiro de Castro e deixa quatro filhos: dr. Edilberto Ribeiro de Castro, Aloísio Ribeiro de Castro, d. Maria Doralice Ribeiro de Castro Pereira, casada com o sr. Moacir Araujo Pereira e d. Maria da Gloria Ribeiro de Castro Morschbacker, esposa do sr. Ciro Morschbacker.

O falecimento do distinto fluminense foi profundamente sentido em todas as rodas sociais desta capital e do Estado do Rio, onde ele desfrutava de uma posição de grande relevo.

O corpo do coronel Joaquim Bento Ribeiro de Castro foi transportado ontem, pela manhã, para Quissamã, em trem especial, comparecendo á gare da estação Barão de Mauá grande numero de amigos da sua enlutada familia.

Caberá Exclusivamente à Marinha do Brasil a Tarefa de Patrulhar o Atlantico Sul

Importante Conferencia Entre o Ministro da Marinha e o Almirante Ingram

O almirante William Oscar Spears, chefe do Estado Maior da Divisão Pan-Americana, em entrevista concedida á imprensa brasileira, anunciou que, em breve, todo o poderio naval dos Estados Unidos seria transferido para o Pacifico, numa sanguinolenta guerra contra os japoneses.

Agora, durante importante conferencia realizada ontem no Ministerio da Marinha e na qual tomaram parte o ministro da Marinha, almirante Aristides Guilhem, o chefe do Estado Maior da Armada, almirante Vieira de Melo, o almirante Jonas Ingram e o comodoro Braine, respectivamente comandante e chefe do Estado Maior da 4ª Esquadra Americana, e o comandante Harold Dodd, chefe da Missão Naval Americana, foram estudadas medidas que farão, em futuro proximo, caber exclusivamente á Marinha do Brasil todo o patrulhamento do Atlantico Sul, operação esta que até o presente momento vinha sendo executada com amplo sucesso pelas forças navais brasileiras e americanas.

TRABALHADORES PAULISTAS HOMENAGEAM O CHEFE DO GOVERNO — Uma delegação de trabalhadores de São Paulo foi recebida, na tarde de ontem, no Catete, em audiencia, pelo presidente da Republica. O sr. Artur Albino da Rocha fez entrega, nessa ocasião, a s. excia, de um album contendo fotografias da visita que fez, no ano passado, á Escola Pré-Vocacional Getulio Vargas. Varios oradores se fizeram ouvir, após, acentuando a gratidão de todos os trabalhadores do Brasil pelo apoio que, desde a primeira hora, o presidente da Republica havia dado á Escola Pré-Vocacional. Esse estabelecimento, hoje com 400 alunos, possue, em virtude de seu desenvolvimento, aulas noturnas e diurnas. Presidentes de Federações e de Sindicatos do Distrito Federal, Minas e Estado do Rio compareceram, tambem, á audiencia, para reafirmar ao primeiro mandatario do pais a sua inteira solidariedade. O chefe do Governo conversou longamente com os operarios, sendo tomado, nesse momento, o flagrante que ilustra este texto.

Entrega de Platinas ao Adido Aéronautico Norte-Americano

Aspecto tomado quando eram colocadas as platinas nos ombros do adido Aeronautico dos E. Unidos

O adido aeronautico norte-americano, coronel Ben W. Barclay, foi promovido, há dias, a esse posto. A tradição das Forças Armadas dos Estados Unidos, consiste em receber o oficial recem-promovido as insignias do novo posto do seu chefe, que no caso é o adido militar, oficial general. Entretanto, como o adido militar, general Kroner, encontra-se atualmente na Italia, acompanhando o general Eurico Dutra, ministro da Guerra, o coronel Barclay convidou o major brigadeiro Armando Trompowski, chefe do Estado Maior da Aeronautica, para a incumbencia, num gesto simpatico, que muito repercutiu no seio da FAB.

A cerimonia teve lugar, ontem, no gabinete do chefe do Estado Maior da Aeronautica, estando presentes o tenente-coronel Armando Menezes, representando o ministro Salgado Filho, coronel Armando Ararigboia, sub-chefe do Estado Maior, Henrique Fleuiss, chefe do Gabinete do E. M., Hugo da Cunha Machado, Lysias Rodrigues e Carlos Brasil, capitão Gilberto Menezes e outros oficiais que ali servem.

O major brigadeiro Armando Trompowski proferiu algumas palavras alusivas ao ato, ressaltando a colaboração que o coronel Barclay vem prestando á FAB, nas funções que exerce, sua dedicação e sua amizade pelo nosso país.

O adido aeronautico agradeceu, recebendo, em seguida, as aguias de prata, as quais foram colocadas pelo chefe do Estado Maior.

Na Inglaterra Já Não Ha Grandes Fortunas

DECLARA, EM BELO HORIZONTE, O SR. JOHN DEE GREENWAY

BELO HORIZONTE (Da sucursal do DIARIO CARIOCA) — Em suas declarações prestadas a um matutino local o sr. John Dee Greenway, primeiro conselheiro da Embaixada britanica, disse que o ambiente social na Inglaterra mudou muito. Não há mais ali grandes fortunas, pois os impostos são enormes. As classes operaria, média e rica se misturam no trabalho das fabricas e em outros serviços. Os grandes proprietarios já estão dividindo suas terras. Os lideres laboristas deverão exercer enorme influencia nos destinos britanicos.

DR. WALDEMAR BIANCHI
Ginecologia e Obstetricia
Cons.: Araujo Porto Alegre 70 1.° — Salas 112 e 117
Tel. 22-6689 — Segundas quartas e sextas, das 12 ás 15 horas

Diario Carioca

RIO DE JANEIRO, TERÇA-FEIRA, 10 DE OUTUBRO DE 1944

WENDELL WILLKIE

Pompeu de Souza

A MORTE repentina de Wendell Willkie é um acontecimento do mundo. Ele representava o espirito da verdadeira, da grande democracia norte-americana que deve servir de modelo e elemento de aferição para a veracidade democrática em toda parte. Porque, na verdade, não basta falar em democracia e dizer-se democrático para que um governo o seja. Desta forma, o exemplo americano deve ser tomado como este ponto de referencia necessário para que se verifique da verdade das alegações democráticas em qualquer ponto. A democracia norte-americana estava em Wendell Willkie como num tubo de ensaio, pronta para todas as reações, para todas as experiencias. Tomemos deste tubo, examinemos seu conteudo, estudemos sua composição, porque nele estão o exemplo e o modelo para todas as democracias do mundo.

Na sua posição diante da derrota eleitoral, no servir ao adversário vitorioso como um aliado, um amigo, um colaborador sem preço, porque, servindo-o, servia a uma causa de democracia, em toda sua curta experiencia politica, há nele este sentido irredutivel do ideal democrático. Tambem em seu livro. Neste, está não apenas uma reportagem viva, palpitante, humana das terras que percorreu, escrita num estilo que faria de Willkie um excelente escritor se já não fosse ele um grande politico. Nele, encontra-se igualmente um compendio de politica teórica e prática ao mesmo tempo. Ao lado do conteudo ideológico, que é uma profissão de fé numa democracia internacional, ali estão problemas levantados, discutidos, de soluções propostas.

E, assim, este homem, cuja curta vida politica se tornou um exemplo de democracia operante, deu em sua obra breve um magnifico quadro dos elementos de reconstrução do mundo democrático do após-guerra. A idéia central, que até no titulo está presente, é a do destino solidário de todos os povos da Terra.

A proporção que crescem e se aperfeiçoam as comunicações e todos os meios de relacionamento entre os povos, as distancias entre eles se reduzem. E se reduzem não apenas no sentido material da geografia humana, mas sobretudo no mais amplo sentido social e politico. Desta forma, não mais haverá lugar para os nacionalismos estreitos e estanques, para o confinamento espiritual dos povos dentro de suas fronteiras geográficas. O mundo é um só. O destino do homem tambem. Por cima de todas as fronteiras está o Homem. O homem, com problemas iguais, com aspirações iguais, com destinos iguais.

Há, sem dúvida, os desviados. Há os que desprezaram o Homem e o esmagaram: os totalitários. Estes, porem, é preciso que sejam eliminados de vez. Num mundo só, eles seriam fontes de infecção para todos os povos livres. E' preciso, portanto, é urgente esmagá-los onde quer que se encontrem e deixá-los mais rasos que a terra.

Porque este mundo só, como os Estados Unidos no tempo de Lincoln, não pode permanecer metade livre e metade escravo. Há de ficar totalmente livre ou totalmente escravo, totalitário ou democrático. Não há lugar para os meios termos e as meias medidas, não há lugar para as neutralidades coniventes. A vitória democrática está sendo ganha pelos exércitos nos campos de batalha. Seus beneficios devem cobrir a inteira extensão da Terra, ou então não terá sido vitória.

VIAGENS EXPRESSAS

MAURICIO DE MEDEIROS

A campanha estabelecida para que se crie para o serviço de ônibus o mesmo sistema dos "expressos" aplicado aos bondes merece aplausos. Tanto mais entusiasticos, quanto é evidentemente mais facil estabelecer ônibus expressos do que bondes, porque estes vão pelos trilhos, os mesmissimos trilhos percorridos pelos bondes que não são expressos. Nessas condições e na impossibilidade de fazer com que os expressos saltem por cima dos não expressos, só ha um meio de abreviar a viagem, mas com resultados lamentaveis para o conjunto da população: é modificar os horarios dos não expressos, para diminuir-lhes a frequencia, nas horas em que funcionam os expressos, de modo a "limpar a linha". E' evidente que com esse recurso, prejudicam-se todos aqueles que vão para pontos anteriores ás primeiras paradas dos expressos.

Talvez se chegasse ao mesmo resultado de abreviar as viagens desses bondes especiais, se, conforme os bairros de destino, fossem utilizadas linhas de menor frequencia a essa hora. Assim, penso que a linha que segue pelo Cais do Porto, ao longo da Avenida Rodrigues Alves ofereceria um escoadouro facil para os bairros de S. Cristovão e para os suburbios da Leopoldina. Para a zona Sul, a derivante da Praia do Flamengo oferece outra possibilidade.

Com respeito aos ônibus, a coisa é sensivelmente mais facil. E muito mais seria se para esses ônibus expressos fossem igualmente encontrados outros itinerarios diferentes dos habituais. Se os ônibus que vão para o Leblon, por exemplo, com parada inicial no fim de Ipanema, fizessem seu trajeto pelo cais da Lagoa Rodrigo de Freitas, corte de Cantagalo e Barata Ribeiro — é bem certo de que poupariam pelo menos uns 10 minutos no percurso total.

Ha ônibus que vão para Ipanema e seguem uns pela Avenida Rainha Elisabeth, outros por Sá Ferreira, outros por Francisco Sá e outros ainda Francisco Otaviano. Se se reservasse uma dessas ruas para aqueles cujo ponto inicial de parada fosse a Praça General Osorio, por onde eles acabam passando, é evidente o encurtamento da duração da viagem.

De resto, o que está acontecendo com o trafego em Copacabana, já exige uma revisão dos itinerarios dos ônibus. Enquanto só 3 linhas fazem o percurso pela Avenida Atlantica e 2 pela rua Barata Ribeiro, todas as demais seguem pela rua de Copacabana, por onde trafegam igualmente os bondes e todos os auto-lotações. Em certas horas o trafego é tão intenso nessa rua, que a demora das viagens é inevitavel.

De qualquer forma, a idéia de instituir as viagens realmente diretas nos ônibus (diretas na viagem e não apenas nos preços) é excelente. O prefeito deveria prestigiá-la.

TOPICOS

Wendell Willkie

COM a morte inesperada de Wendell Willkie desaparece uma das figuras mais expressivas, não somente dos Estados Unidos, mas tambem de todo o continente americano. E' que o ilustre cidadão, pelas suas atitudes, pelos seus atos, pela nobreza que sempre teve da prática dos métodos democráticos, conquistou o respeito e a estima de todos que acompanhavam a trajetoria da sua vida publica.

Lider republicano, de prestigio incontestavel, Willkie jamais desmereceu do conceito que sobre ele fizeram os amigos e os adversários. Suas qualidades de lutador, sua firmeza de homem de principios, trouxeram-lhe uma aura de admiração continental que constituiu, sem duvida, a maior consagração que lhe poderia ser feita pelos contemporaneos.

Todos se lembram da sua batalha eleitoral contra Franklin Roosevelt, em 1940. Depois da vitoria desse ultimo, Willkie nobremente se aproximou do presidente eleito, sem quebra dos seus principios e das suas convicções politicas, num momento crucial em que os Estados Unidos se viam a braços com a guerra contra o Eixo.

Prestando essa homenagem á memoria do ilustre cidadão reproduzimos as palavras de Roosevelt, justas e sinceras:

"A nação lembrará durante longo tempo Wendell Willkie como um dos mais corretos americanos. Sincero, honesto, de um feitio só, ele tinha também tremenda coragem. Essa coragem que era seu traço predominante, colocou-o mais do que nunca na situação de sustentáculo dos conselhos mais sábios e ele proprio o conselheiro mais prudente, defendendo todos os poderosos interesses do país, dentro de seu partido. Nesta hora de grave crise, o país perde um grande cidadão revigorado através de todo um passado digno."

Palavras como essas, de um grande adversário, valem como a maior demonstração do valor moral do morto de ontem.

* * *

O Esforço do Brasil

O Brasil vai contribuir de maneira eficaz para a reconstrução do mundo no após-guerra, auxiliando os povos flagelados pela invasão e dominio nazistas. A colaboração do nosso país, a obra generosa da U.N.R.R.A. já se definiu em acordos vantajosos, seja sob o ponto de vista social e humanitário, seja relativamente á nossa situação economico-financeira.

Entre os acordos firmados, destaca-se o que se fez para o fornecimento de tecidos, cujo êxito se deve, quase todo, á boa vontade e á orientação clara do sr. Guilherme Silveira Filho, presidente da Comissão Executiva Textil.

Conforme declarou o distinto industrial, são cerca de vinte os tipos de tecidos a fabricar. Fabricaremos brins, mescla, morins, zefir, panos para camisas de trabalhador, fazendas estampadas etc.

O país que mais será servido de tecidos brasileiros será a França, á qual serão enviados 60 milhões de jardas quadradas. Os fornecimentos á U.N. R.R.A. terão preferencia a quaisquer outros e os preços serão "sensivelmente inferiores aos dos negocios normais".

O esforço do Brasil, certamente, há de ser compreendido pelo mundo. Estamos cumprindo o nosso dever, como parte integrante das Nações Unidas e como povo que jamais se mostrou indiferente a sofrimentos de outros povos.

* * *

Um Velho Problema Social

O combate á tuberculose no Brasil é um problema tão sério que assume as proporções de verdadeira cruzada de redenção nacional. A tuberculose é uma molestia social a desafiar os esforços dos governos, onde esses esforços se têm feito sentir. Ela foi e continua a ser o maior fator da mortalidade em nosso país. Para se avaliar o que vai pelo resto do Brasil basta ver o que se passa na sua capital. Aqui, onde existem ambulatorios e hospitais, onde se cuida da profilaxia do mal com intensidade e vasto emprego de recursos financeiros, o bacilo de Kock não diminue a sua obra de destruição.

Acabamos de ler uma entrevista concedida em Pernambuco, pelo dr. Joaquim Cavalcante, sobre o problema da tuberculose naquele Estado. Segundo declarou aquele médico, o Recife é uma das cidades onde se verifica o maior indice de tuberculosos. Em Pernambuco existem cerca de 17.000 individuos contaminados ou sejam 400 para cada grupo de 100.000 habitantes.

Depois de discriminar, minuciosamente, o quadro acima, o referido tisiólogo disse que o Recife precisaria, segundo rigorosos cálculos de técnicos, de 1.700 leitos para tuberculosos ou 10% do numero de doentes. Entretanto, os leitos existentes não passam de 158, inclusive 120 para indigentes. Adiantou o dr. Joaquim Cavalcante que o unico centro de cirurgia da tuberculose pulmonar em funcionamento no Recife é o Hospital Osvaldo Cruz e, mesmo assim, em situação precaria, devido á insuficiencia das instalações.

Essa simples demonstração do médico pernambucano é suficiente para que se possa calcular a pouca importancia votada a um dos mais serios problemas sociais do Brasil. Com raras exceções o cenario de Pernambuco é o mesmo de todo o resto do Brasil. Não se pode compreender como os governos se mantenham indiferentes a um assunto de tão magna importancia, ao qual estão ligados diretamente a saude e o aperfeiçoamento fisico do povo brasileiro.

E' necessario que todos compreendam o dever de assistir o povo nas suas desgraças.

Se em alguns setores da vida publica nacional, como o Rio e São Paulo, há movimentos intensos, não somente dos governos como de particulares, no resto se verifica a insuficiencia de medidas sanitarias. Urge reagir contra esse deploravel estado de coisas. Reagir com patriotismo, com espirito de solidariedade humana. Cuidemos de aplicar grandes verbas em amparar os atacados pelo terrivel flagelo e em proteger os que ainda não se acham contaminados. Dói o coração dos mais céticos a alarmante estatistica das crianças tuberculosas e pré-tuberculosas do Brasil. Só mesmo quem vive em contacto com as repartições especializadas na materia poderá ter uma noção dessa tragedia imensa que se desenrola diante dos nossos olhos.

O maior crime que se poderia cometer seria o silencio, quando os fatos exigem que se fale, que se clame, que se grite, para que todos ouçam esse clamor geral e saibam medir a grandeza de uma obra de salvação publica que eles têm o dever de colocar acima de tudo.

O PROCESSO DOS FASCISTAS EM ROMA

Está Sendo Julgado o Antigo Governador dò Banco da Italia

ROMA, 9 (A. P.) — Vicenzo Azzonilo, submetido a julgamento perante a Alta Côrte de Justiça, apaixonadamente declarou-se inocente das acusações que lhe foram feitas de ter entregue aos nazistas 120 toneladas de ouro do Banco de Italia, onde ocupava o cargo de governador.

Azzonilo, com os seus 62 anos de idade e sua vasta cabeleira branca e que foi condecorado por ato de bravura durante a ultima guerra declarou a Alta Côrte de Justiça que "não tenho medo da morte pois a minha vida foi entregue ao amor á minha patria. Tentei defender o ouro do Banco de Italia dos alemães".

O antigo governador do maior estabelecimento de crédito da Italia e que de acordo com o que declarou a Alta Côrte de Justiça será fuzilado pelas costas caso for condenado a morte admitiu que entregara o ouro aos alemães para ser transferido para o norte da Italia pouco depois do armisticio do marechal Badoglio mas declarou tambem que não viu nenhuma maneira de evitar que tal fato se verificasse pois os alemães teriam levado esse ouro de qualquer maneira.

O conhecido banqueiro declarou ainda que um oficial fascista, nomeado Cambi pertencente ao Tesouro Nacional certa vez pediu-lhe uma entrevista e que poucos minutos depois de sua chegada nos escritorios de Cambi, a Embaixada Alemã telefonou.

Naquele dia causava terrivel impressão ser chamado pela Embaixada Alemã, — afirmou mais Azzonilo perante a Alta Côrte de Justiça, que prosseguiu nos seguintes termos:

"Cambi declarou-me então que os alemães queriam o ouro do Banco de Italia e que eu devia tudo preparar para entregar-lhes esse ouro.

Declarei então a Cambi que a Junta Diretora do Banco seria consultada ao que ele me respondeu que tal não se podia fazer pois os alemães tinhom-lhe dado um ultimatum".

Azzolino afirmou mais que apesar de tudo os diretores foram consultados concordando que nada se podia fazer.

E assim o ouro foi entregue aos nazistas.

Declarou ainda Azzolini que todo o ouro foi consignado aos proprios alemães que o transportaram para Milão durante a semana de 22 a 28 de setembro, inclusive 60 toneladas que tinham sido escondidas.

Esse ouro tambem foi entregue pois mais dia menos dia, os alemães o teriam descoberto "com seus proprios metodos".

Afirmou ainda que o ouro posteriormente foi transferido para Fortezza por ordem direta de Hitler e de Mussolini, que julgaram que ali ele estaria mais seguro dos ataques aéreos.

Azzolini disse mais que durante o mês de agosto, antes do armisticio assinado pelo marechal Badoglio o proprio marechal aconselhara-o a transferir todo o ouro para o Piemonte, nas proximidades da fronteira da suiça, acrescentando que concordara imediatamente com tal ordem.

Perguntado pelo presidente da côrte porque não agira então com rapidez, de acordo com as instruções do marechal Badoglio, Azzolini respondeu que a seu ver o ouro estava mais seguro em Roma do que no norte do país, onde estaria mais proximo á fronteira da Alemanha. "Naturalmente, eu não podia dizer a Badoglio esses pensamentos", afirmou então Azzolini perante a Alta Côrte de Justiça, que o está julgando, pois "eu poderia ter sido mal compreendido".

Azzolini que respondeu ás perguntas que lhe eram feitas até os seus minimos detalhes técnicos, declarou que tentou por todos os meios possiveis, durante a ocupação alemã, impedir a impressão do papel moeda mesmo a custa de graves riscos. Tambem, de acordo com suas declarações, tudo fez para honrar as obrigações assumidas pelo Banco de Italia no exterior apesar do perigo que oferecia tal fato.

"Primeiro sou um italiano e tudo fiz para não permitir politica no Banco de Italia. Apesar das ligações politicas e compromissos, tudo fiz para manter nesta casa de credito, a maxima independencia", — declarou ainda Azzolini, que acrescentou ter-se dirigido em determinada ocasião ao proprio Mussolini afim de interceder para um judeu.

O julgamento prosseguirá amanhã, girando os trabalhos sobre o mesmo acusado.

COMENTARIO INTERNACIONAL

A França e os Criminosos de Guerra

Antonio Bento

NA Conferencia de Teerã, foi revigorada, como se sabe, a decisão tomada pouco antes, na Conferencia de Moscou, referente á punição dos criminosos de guerra. Torna-se necessario que, nas atuais conversas, realizadas na capital russa, entre os srs. Churchill, Eden, Stalin e Molotof, fique desde logo assentado o criterio definitivo a respeito do problema, tanto mais quanto o primeiro ministro britanico, na recente reunião de Quebec, deve ter chegado, na materia, a um entendimento satisfatorio com o presidente Roosevelt. Não ha duvida que a questão é das mais delicadas. Segundo uma reportagem feita agora em Estocolmo pelo correspondente do "Daily Mail", o governo nazista vai conservar como refens as personalidades famosas que se encontram prisioneiras, entre as quais os reis da Belgica e da Dinamarca, enfrentando dessa forma a ameaça da execução dos criminosos de guerra. Um dos jornais de Goering alude ao fato, acrescentando que estão sendo tomadas "contra-medidas" para evitar o fuzilamento dos chefes do Terceiro Reich. Como o territorio da Alemanha já começou a ser invadido, a Gestapo enviará esses refens para o Japão. Isso significa que a medida preventiva dos dirigentes alemães será valida por mais alguns meses ou um ano, pois a conquista do Japão virá pouco depois do colapso da Alemanha. Contudo, não deve ser considerada absurda a informação colhida pelo jornalista britanico, na capital sueca. Os nazistas são capazes de todos os crimes, principalmente na fase final de sua desesperada resistencia.

O professor Cassin, representante francês na comissão inter-aliada incumbida de investigar os crimes praticados pelos eixistas e seus cumplices, acaba de revelar que o seu país foi vitima, neste conflito, de crimes mais horripilantes do que os de 1914-18. Foram feitos verdadeiros massacres em Paris, Bordeaux, Chateaubriand. E as monstruosas deportações em massa e a exterminação metodica dos presos politicos. Enfim, "Il n'y a pas un departement français qui ne compte pas une centaine de martyrs" — acentuou o delegado francês. Depois de referir-se á decisão tomada na Conferencia de Moscou, relativa á competencia dos tribunais que julgarão todos os criminosos, o professor Cassin frisou que as autoridades de seu país já sabem o que têm a fazer. Será pedida pelas comissões de inquerito a prisão dos criminosos fugitivos. Afim de ser evitada a repetição do escandaloso caso de Guilherme II, o Alto Comando Aliado agirá diretamente. Dessa forma, certos paises neutros poderão ser melhor policiados, tanto mais quanto dois ou tres são acentuadamente simpaticos ao regime fascista. E' certo que todos os governos neutros já afirmaram ás potencias aliadas que não dariam asilo aos criminosos nazi-fascistas. O proprio ditador espanhol fez essa promessa, que tão bem reflete a critica situação em que se encontram os seus antigos padrinhos alemães e italianos, inclusive o seu velho mestre e amigo, o marechal Petain, cujas miserias praticadas em Bordéus e Vichy anularam todo o seu credito patriotico de herói de Verdun.

Terminou o representante francês assinalando que o maior de todos os crimes — a deflagração da guerra — será punido com enorme rigor, afim de que o mundo fique ao abrigo dos bandidos eixistas e de outras categorias de salteadores internacionais. Enfim a Alemanha e o mundo devem ser purgados, afim de que desapareçam de vez os criminosos de guerra. Todas as medidas uteis serão tomadas para que isso realmente aconteça. Tal é o pensamento do representante francês na Comissão Inter-aliada.

Aliás, a França se bateu ardentemente pela punição dos criminosos do ultimo conflito mundial. Clemenceau e Foch tinham razão em 1919. Infelizmente, não foi ouvida a advertencia da França, após a vitoria. A impunidade dos criminosos da outra guerra foi um fato tão ruinoso como a ausencia da ocupação militar da Alemanha, por um prazo longo. Esses dois erros permitiram que Hitler subisse ao poder, liquidando rapidamente o que restava do Tratado de Versalhes. Todas as nações aliadas da Europa têm grandes contas a ajustar com os criminosos da Alemanha. O mundo espera que desta vez, a França seja ouvida e delibere, na materia, afim de que não se reproduzam os desacertos do passado. A Inglaterra e a Russia, que tambem tanto sofreram nesta guerra, certamente estarão de acordo com a França.

SUB LEGE LIBERTAS

JOAQUIM DE SALES

E' preciso, antes de tudo, fixar a "mise au point" da missão que trouxe aos paises da America Latina o R. P. Ducatillon. O conhecido e famoso pregador, filosofo e pensador dominicano não está entre nós, como não esteve em onze paises da America Central e do Sul e não viveu quatro anos nos Estados Unidos, com frequentes escapadas ao Canadá, a serviço de propagandas ideologicas. Basta, de resto, conhecer os temas, sem precisar ouvi-los, de suas soberbas conferencias, para se verificar que o ilustre padre da Igreja procura apenas restaurar, nos espiritos menos prevenidos dos povos sobre os quais a França sempre exerceu merecida ascendencia, o prestigio das idéias francesas as quais seu país não renunciou pelo fato da derrota e do conformismo criminoso do governicho de Vichy.

Ele está entre nós a serviço da Filha Primogenita da Igreja, da vocação moral e religiosa da França, e por isso mesmo da propria Esposa divina do Cristo. Não se impôs o R. P. Ducatillon a tarefa de analisar regimes, mas de apontar e defender com o seu verbo de fogo aqueles principios e postulados sem os quais, fora dos quais e contra os quais a doutrina do Amor e da Redenção da humanidade morreria asfixiada.

Os menos avisados, os criticos de visão viciada, os daltonicos, não enxergam a realidade das cores tão vivas outróra e tão esmaecidas em nossos dias, dessa doutrina sem jaça que o pregador dominicano nos transmite com o ardor da sua palavra e através do seu temperamento arrebatado de homem dominado pela beleza da Verdade que é toda a razão de sua vida de missionario á qual se dedicou o seu talento de orador e pela qual não hesitaria em derramar o seu sangue de sacerdote catolico.

O R. P. Ducatillon não está entre nós pregando liberdade, evangelizando democracia, dissecando formas de govêrno. Nada disso! E' apenas a voz da França catolica, a voz do que clama e conclama que a França podia ter perdido uma batalha, mas a derrota deixou intacto tanto aquilo que a França difundiu pela voz de seus padres, pelo pensamento de seus filosofos, pelos ensinamentos de seus mestres, pelos exemplos e as virtudes de seu povo. E essas reservas, que permaneceram integras e ilesas, é que operaram o milagre da libertação de Paris e de todo o territorio, após quatro anos de cativeiro e humilhações.

* * *

Mas tudo isso não se teria dado, se na França tivesse desaparecido esse ambiente de liberdade que subsiste na propria base moral da nação francesa. E' certo que a instituição e a vigencia do regime de força em tres grandes potencias européias — a Italia, a Russia e a Alemanha e posteriormente na peninsula iberica — Portugal e Espanha — abalaram muitos espiritos em França e não faltou quem ali promovesse uma reviravolta no sentimento tradicional e inatingivel das tradições liberais gaulesas para a adoção do regime fascista de que eles só viam as poucas vantagens ilusorias, sem penetrar nos alicerces carcomidos pelo cupim do artificialismo politico. Na Russia, na Italia e na Alemanha o regime antiliberal só serviu para arrastar aqueles paises ao armamentismo sobre o qual os ditadores haviam concebido o plano da força bruta, destinado á pilhagem dos paises democraticos desprevenidos e desarmados de quem arrancariam riquezas e territorios, e estabeleceriam, por esta forma, o dominio do fascismo pelo mundo inteiro. Eles não contavam com as forças morais desses povos que não edificaram sobre a areia, e o resultado custou, mas acabou por demonstrar que, fora do plano da liberdade, dom de Deus e o traço que caracteriza a imagem e semelhança do homem com o Criador, em vão se esforçariam as forças infernais por deformar e deturpar o divino modelo gravado na alma de todos os homens.

Grandes franceses antes da guerra atual e depois da vitoria de 1918, a despeito de terem passado pelo poder e como chefes do poder, decretaram a falencia do regime politico da França. Dentre eles, é preciso destacar André Tardieu, que foi presidente do Conselho mais de uma vez e ministro não sei quantas, mas acabou renunciando a sua cadeira conferida pelos seus correligionarios de Belfort, abandonando a politica partidaria para só se dedicar á cruzada regeneradora de um outro sistema politico em que a liberdade não excluisse a autoridade e no qual esta recuperasse o seu lugar para melhor garantir aquela.

Durante longo tempo Tardieu, pelos jornais, pelas revistas e na cátedra pregou o neo-liberalismo francês. No numero de 25 de novembro de 1933, da "Illustration", o antigo chefe do govêrno francês escrevia estas palavras:

> "Il faut choisir: ou sauver pour nous et pour tous, notre principe en le purifiant de ses souillures; ou le laisser succomber sous leur poids. Ou restaurer l'autorité consentie; ou nous courber sous l'autorité subie. — En ce qui me concerne mon choix est fait: il faut rétablir l'autorité pour sauver la liberté".

Tardieu via, mesmo para o regime cuja falencia proclamava uma salvação: purificá-lo de seus detritos sob cujo peso o regime sucumbiria, sem aquele esforço de purificação. De nada valia uma falsa liberdade divorciada da autoridade. Da coexistencia de uma e outra, de uma ao lado da outra, da união intima de uma e outra, é que vivem, prosperam e são felizes os povos. No dia em que uma absorver a outra, a ruina sobrevirá fatalmente. Foi o que se deu na Italia e na Alemanha, é o que espera o Japão e é o que se teria dado na Russia, se não fôra o amparo, a ajuda das nações democraticas. A autoridade, sem a liberdade, não salva os povos, como a liberdade, com o sacrificio da autoridade, por pouco teria imergido a França na irremediavel perdição.

* * *

"Sub lege libertas"... A liberdade vive á sombra da lei e a lei é a razão e a garantia da liberdade. A isto é que se chama "a democracia". Esta, porém, não é um codigo de textos nem um arsenal de leis. E' alguma coisa de vivo que devemos, antes de tudo, respeitar e, no seu espirito, sustentar. Fôra crime de lesa Patria, de lesa humanidade até, despojar o país de seu tradicionalismo liberal, expungir as intenções sadias dos gloriosos fundadores da nossa nacionalidade, tornando-a um corpo sem alma ou esvaziando-a de seu conteudo.

Circunstancias anormais levaram-nos a conferir um longo periodo de ferias á legalidade. Tais circunstancias, porém, já estão desaparecendo, e é o proprio chefe do governo que está encabeçando o advento do novo periodo da vida nacional que reaparecerá concomitantemente com a volta do mundo á paz e á nova ordem que a paz estabelecerá no mundo de amanhã.

Podemos desde já, em tão boa e segura companhia, saudar a aurora de um vasto dominio de liberdade de opinião, a solução republicana que ha de ser a mais liberal, que ha de ser um liberalismo a confundir-se aqui e neste caso com o proprio direito. E tanto maior é a nossa fortuna, que tudo o que entre nós ocorreu se tenha feito e se desfaça num plano de conformismo compreensivo em que os nossos sacrificios e mesmo os nossos sofrimentos de toda a natureza acabem recebendo o premio merecido e já agora fecundado pelo sangue de nossos soldados que estão lutando e lutarão na Europa pelo imperio da liberdade e da democracia sobre tudos os quadrantes da terra, contra as forças diabolicas da tirania fascista.

São estas as idéias que o R. P. Ducatillon semeia entre os povos do Novo Mundo, no que concerne á França, a qual, ha 150 anos, plantou em todos os corações, mais duradoura que o bronze, a arvore da liberdade, da igualdade e da fraternidade entre todos os homens de boa vontade.

DOS ESTADOS

Minas Geraes

BELO HORIZONTE (Da Sucursal do DIARIO CARIOCA):

Na costumeira reunião semanal da União dos Varejistas de Minas Gerais foram tratados diversos assuntos de importancia, entre os quais a projetada unificação dos institutos de previdencia social e o problema da mendicancia.

O presidente da União comunicou que já se entendeu com o governador Valadares para resolver de vez esse angustioso problema.

O ANIVERSARIO DA ESCOLA DE MINAS E METALURGIA

Está sendo elaborado um grande programa de comemorações para o proximo dia 12, quando transcorrerá mais um aniversario da Escola de Minas e Metalurgia de Ouro Preto.

Afim de assistir ás mesmas, irá a Ouro Preto uma caravana desta Capital, que ficará hospedada no Grande Hotel daquela cidade.

SERA' INSTALADO O PRIMEIRO CURSO DE PUERICULTURA DA L. B. A.

A proxima instalação do Curso de Puericultura pela L. B. A. vem despertando aqui enorme interesse, tendo as inscrições atingido o limite de matriculas previsto.

Atendendo a um convite da sra. Odete Valadares, reuniram-se os médicos, que irão lecionar no referido Curso, afim de apresentarem sugestões e aprovarem providencias complementares.

A ASSOCIAÇÃO COMERCIAL BENEFICIARA' A CIDADE OZANAM

Em movimentada reunião, o diretor da Associação Comercial pronunciou uma oração concitando os membros da diretoria e do quadro social a colaborarem na Campanha de Assistencia aos Mendigos, doando cada um a importancia correspondente ao preço de uma casa para a cidade Ozanam.

A "SEMANA DA CRIANÇA"

Continuam abertas as inscrições para o concurso sobre temas de assistencia á infancia, para estudantes.

Esse concurso, que vem despertando o maior entusiasmo em todo o Estado, terá as suas inscrições encerradas no proximo dia 9, ao meio-dia.

A AQUISIÇÃO DO AVIÃO "PRESIDENTE OLEGARIO"

Os diretores do Banco de Crédito Mutuo Carlos Mauricio da Rocha e Sebastião de Brito, receberam do ministro da Aviação expressivo telegrama acusando recebimento de Cr$ 17.500,00 e ao mesmo tempo agradecendo o movimento popular iniciado pelo Banco de Crédito Mutuo para angariar donativos, como a contribuição acima, destinada á Campanha Nacional de Aviação.

PLACA LUMINOSA PARA OS VEICULOS

Por iniciativa do sr. Austen Amaro, funcionario da Policia Técnica de Minas e do sr. Raul Diniz Henriot, foram realizadas com pleno exito no Serviço Estadual de Transito experiencias de emprego de chapas luminosas para identificação de veiculos.

Assistiram á demonstração o dr. Valdemar Pequeno, superintendente do Serviço Estadual de Transito, o sr. Mario Meireles, inspetor de Transito Coletivo, funcionarios da policia e jornalistas.

NOTICIARIO DO INTERIOR

LAFAIETE

Por decreto do governador do Estado, foi transferido de Pitangui para esta comarca o juiz de direito, bacharel João Gonçalves de Melo Junior.

MONTES CLAROS

Chegou a esta cidade o general Mendonça Lima, ministro da Viação, que veio em viagem de inspeção.

O ilustre titular se fez acompanhar de altos funcionarios do seu Ministério.

SANTOS DUMONT

Acaba de ser inaugurado aqui um magnifico cinema, que apresenta modernas e confortaveis instalações.

O Cine Teatro Vitoria, que na sua inauguração funcionou com entrada franca, pode ser classificado entre as melhores casas de diversões do genero.

— Os alunos da Escola Profissional "Fernando Guimarães", realizaram um trabalho de alta técnica, consertando a locomotiva n. 546, da Central, na qual seguiram para o Rio, afim de participar das comemorações de aniversario da Divisão de Ensino e Seleção da Central.

POÇOS DE CALDAS

Circulou pela primeira vez no dia 24, o "Diario de Poços de Caldas", que surgiu com o desaparecimento do "O Eco", que saiu da circulação nos primeiros dias de setembro.

PIRAPORA

Foi brilhantemente festejada aqui, pelo Centro Recreativo Piraporense, a entrada da primavera.

Esse clube fez realizar um animado baile que foi realçado pelo traje a rigor e que marcou época na vida social da cidade.

JUIZ DE FORA

A Prefeitura Municipal, procurando resolver o problema da escassez de generos alimenticios, ultimamente intensificados com a falta de sal, açucar, farelinho e outros artigos, resolveu entrar em entendimentos com a Coordenação da Mobilização Economica, ficando deliberado, desse entendimento, que Juiz de Fora receberá dentro de poucos dias, 7.500 sacos de cimento, e depois uma cota mensal de 5.000 selos; 20.000 quilos de ferro; 4.700 sacos de sal, além de farelo e açucar, cuja quantidade ainda não ficou definitivamente assentada.

São Paulo

REABERTURA DA BOLSA DO CAFE'

SANTOS — (Do correspondente) — Em assembléia geral extraordinaria, reuniu-se a Associação Comercial de Santos, para pleitear a reabertura das operações sobre café na Bolsa Oficial de Café e Mercadorias.

Após grandes debates, decidiu-se por unanimidade, que se levasse ao conhecimento dos srs. Artur de Souza Costa, ministro da Fazenda, Fernando Costa, interventor federal do Estado e Jaime Fernandes Guedes, presidente do Departamento Nacional do Café, o que foi feito por telegrama, solicitando-lhes inteiro apoio.

No entanto, as associações agricolas estão em desacordo com esta atitude e enviaram ao interventor federal no Estado de São Paulo um telegrama, manifestando radical discordancia quanto á reabertura neste momento da Bolsa Oficial de Café em Santos.

Em face da importancia da materia discutida, a Associação Comercial de Santos manterá instalada permanentemente a assembléia geral, até a solução desse importante problema para a praça e para o povo de Santos.

S. PAULO — (Do correspondente) — O sr. Plinio W. Penteado, diretor da Repartição de Aguas, falando aos jornalistas, a respeito da distribuição de agua no consumo de São Paulo, declarou que a população não sofrerá os horrores da seca, porque providencias estão sendo tomadas e que carros-tanques da Prefeitura abastecerão os bairros altos. Acrescenta ainda o sr. Plinio W. Penteado que deve o povo evitar desperdicio para que assim se possa chegar a uma situação normal.

Goiaz

1.º CONGRESSO ECONOMICO DO OESTE

GOIANIA — (Do correspondente) — Terá lugar em Goiania, em maio de 1945, o 1.º Congresso Economico do Oeste. Dentre os varios assuntos debatidos destacam-se os que se referem ás materias primas dos Estados de Mato Grosso, Amazonas, Goiaz, Maranhão, Piauí, Minas Gerais e dos Territorios do Acre, Amapá, Guaporé e Rio Branco.

GOIANIA — (Do correspondente) — E' esperado nesta capital, na proxima segunda-feira, o arcebispo de Mariana, Dom Helvecio Gomes de Oliveira, que viaja em carro especial, procedente de Três Lagoas no Estado de Minas. Para encontrar o ilustre prelado seguiu para Goiania a seguinte comitiva: D. Emanuel Gomes de Oliveira, arcebispo de Goiaz, jornalistas e representante do interventor federal.

O governo e associações religiosas e a colonia mineira, prestar-lhe-ão significativa homenagem.

Estado do Rio

AMEAÇAS A' PRODUÇÃO AÇUCAREIRA

CAMPOS — (Do correspondente) — Continua sob grave ameaça a nossa produção açucareira, que segundo calculos dos usineiros fluminenses, há perspectivas de grande diminuição. As pragas e molestias que estão grassando nos canaviais, parece, tornará mais seria que em 1937, a situação açucareira. Além disso, a seca do corrente ano, assim como as obras de drenagem da Baixada Fluminense tem diminuido o estado higrometrico do ar.

O Sindicato da Industria do Açucar do Estado do Rio enviou ao ministro da Agricultura e ao presidente do Instituto de Açucar e do Alcool um telegrama, solicitando providencias.

Falencia e Concordata

M. Nogueira, estabelecido á Avenida Suburbana, 1321, com oficina de serralheria mecanica, requereu ao juiz da 8.ª Vara Civel a confissão de sua falencia, sendo o seu passivo de Cr$ 682.703,70.

—— Industrias Megason Ltd., sociedade por cotas, estabelecida com fabricas de caixas para radios e outros accessorios á rua Alvaro Miranda, 20, requereu ao juiz da 10.ª Vara Civel a convocação de seus credores afim de lhes propor uma concordata preventiva, propondo pagar-lhes 60% do seu credito em 4 prestações iguais, sendo o seu passivo de Cr$ 200.000,00.

Centro de Preparação de Oficiais da Reserva do Rio de Janeiro

Deverão comparecer ao C. P. O. R., amanhã, afim de serem submetidos a exame fisico, munidos de carteira de identidade e calção de educação fisica, os seguintes candidatos:

João Damasceno da Silva — José Elias Monteiro Lopes — Nataniel dos Santos — Celio Machado Peçanha — Celso José de Faria Ognibene — José Guilherme Schimidt — Jeferson Nobrega de Araujo — Humberto Hees — Creocides Cabral Peixoto — Emanuel Rebelo — Dirceu Gomes Freire — João Marrot Filho — Mauro Feijó Sampaio — Newton Francisco dos Santos Aguiar — Walter Dieckmann — Euripedes Barsanulfo — Sinval Senra Martins — Paulo José de Lima e Silva — Carlos Antunes Ferreira de Paiva — Newton de Lima Cubas — Francisco de Paula Vilmar — Edson Carvalho — Helio Lassance de Oliveira — Armando de Andrade Ribeiro — Nilo Antunes de Figueiredo — Florentino Sierra Filho — Henrique Passos Correia — Mario Santos Camilher — Roberto Bortolazzo Alves — José Carlos Pereira de Melo — Aureo Montez de Almeida — Valter Cirilo dos Santos — Alberto Batista Gonçalves — Gastão Miranda Vale Filho — Luiz de Oliveira Lana — Gilberto de Souza Leite — Oriel Farjado Junior — João Buchaul — Zeni Machado Lacerda — Gerson de Paiva — Wagner Ferreira Paes — Danivo Ribeiro de Sena — Ari Silva.

Marido, Esposa e Filho Recolhidos á Casa de Detenção

O CÃO DE SUA PROPRIEDADE MORDEU UM MENOR QUE VEIO A FALECER

Conforme foi amplamente noticiario foram recolhidos á Casa de Detenção, onde se acham aguardando julgamento, Augusto Pereira e seu filho Arnaldo, de 21 anos, ambos acusados como co-autores de um homicidio.

Segundo a denuncia, uma cadela de propriedade dos acusados, mordeu no rosto o menor Helio Vaz, de 9 anos.

O referido menor, conforme se sabe, veio a falecer, atacado de hiprofobia, depois que abandonou o tratamento no Instituto Pasteur.

Motivou o abandono de tratamento o fato de não ter o exame feito no cachorro revelado qualquer anormalidade no estado do cão.

Levado o caso ao conhecimento da policia, Pereira confessou que o animal apresentado não tinha sido o mesmo que mordeu a criança, acrescentando que o primeiro fôra morto por ele, logo após ter mordido o menor.

O pais da vitima, porem, agiu precipitadamente no caso, ameaçando Pereira e sua familia de morte, caso o animal não lhe fosse entregue para ficar em observação no Instituto Pasteur.

Assim, temendo as consequencias, resolveu comprar, por cem cruzeiros, um outro canino que foi apresentado como o verdadeiro, o qual se achava em perfeitas condições.

A esposa de Augusto, dona Conceição Moreira Pereira, tambem foi incluida na denuncia como autora, tendo o promotor considerado que ela concorreu para o evento assumindo o risco de produzir a morte.

Ontem dona Conceição por intimação compareceu ao Tribunal do Juri, acompanhada de cinco filhos menores, tendo o mais velho, seis anos de idade.

A acusada foi recolhida a Casa de Detenção e as crianças o juiz providenciou para que fossem entregues a pessoas de sua familia.

CLINICA DE MOLESTIAS FOCAIS
DR. ROBERTO BREA
MEDICO E CIRURGIÃO-DENTISTA
Disturbios funcionais provocados por focos dentarios ou amigdalinos
RADIOGRAFIA EM RESIDENCIA
EDIFICIO CARIOCA — 4º ANDAR — SALA 408 — FONE: 42-8448.

A Posse da Nova Diretoria do Sindicato dos Lojistas

Realiza-se hoje, ás 14 1/2 horas, na sua séde social, á Avenida Rio Branco, 181, 5º andar, a posse da nova diretoria, e respectivo Conselho Fiscal, do Sindicato dos Lojistas do Comercio do Rio de Janeiro.

Aviso da Divisão de Registro do D.N.I.C.

Comunicam-nos da Divisão de Registo do D. N. I. C., através da "Agencia Nacional": "Tendo chegado ao conhecimento desta Divisão que individuos inescrupulosos, intitulando-se funcionarios da repartição, percorrem as casas comerciais da cidade, principalmente dos bairros, afim de angariarem contribuições para organização de um pretenso "Cadastro Comercio e Industria", apressamo-nos em comunicar que se trata, no caso, de uma chantage, visto como a Divisão não tem agentes externos nem exige contribuição especial para os seus serviços de ficharío e cadastro, que já se acham organizados.

Deve, pois, o comercio, tomar as devidas cautelas, entregando á policia os autores de tais manobras".

Dr. Newton Motta
Médico
GINECOLOGIA — OPERAÇÕES — PARTOS
Consultorio: — AV. RIO BRANCO, 108 s/502
TEL. 42-2171
(Ed. Martinelli)
2as., 4as. 6as. — 9 ás 12

ADVOCACIA TRABALHISTA
NAPOLEÃO FONYAT
ex-Presidente da Junta
RUA DO CARMO, 65-4.º and. s/6
Telef. 43-8188

Uma carta ao ministro da Guerra do coronel Hobbs

O coronel Richard H. Hobbs, ex-chefe da Delegação Norte-Americana á Comissão Militar Mista Brasil-Estados Unidos, que acaba de regressar ao seu país a chamado do governo de Washington, dirigiu ao ministro da Guerra uma longa carta a qual termina com as seguintes palavras: "Pode crer, sr. ministro, que, a par dos sentimentos de amizade e de sincero reconhecimento para com os meus irmãos d'armas do Brasil, levo comigo a admiração grande que aprendi a ter pelas qualidades de seu povo e uma parcela não menor de terna saudade que me inspiraram as belezas desta terra encantadora, a gentileza cativante de sua gente e o ambiente abençoado de paz e de trabalho em que aqui se vive".

DR. VICTOR HUGO Partos e ginecologia (utero ovarios, etc.). Diatermia — RUA SÃO JOSE', 27sob. Rio — Telefone: 42-5275 — das 13 ás 18 horas — Viaja para fora, até para fazendas, sendo preciso

NA CENTRAL DO BRASIL

O diretor da Central do Brasil admitiu, para o Serviço da Central, os seguintes candidatos:

Para servir na 5.ª Divisão, como datilografo, Rute Marçal de Carvalho, e para oficina Angela Raul, José de Oliveira dos Santos, e Reginaldo Percino.

DESIGNAÇÃO

Foram designados os seguintes funcionarios: Como gestor de A. Maia Erotides de Freitas, para gestor de São Gonçalo, Helio Thedin Costa, para chefe de escritorio da Inspetoria de Radio, o agente, Armando Eugenio Fraga, em substituição a Manuel Batista Oliveira, que foi aposentado. Para encarregado do ponto de Dom Pedro II, Nestor de Menezes Rocha e Valdemar Viana.

Afim de acompanhar junto á Contadoria Geral de Transporte os trabalhos de organização do trafego mutuo com outras empresas foi designado sem prejuizo de serviço o sr. Sebastião Guaraci do Amarante.

APOSENTADORIA

Foram aposentados pela Caixa de Aposentadoria da Central do Brasil, conforme comunicação a esta Estrada os seguintes funcionarios: — João de Moura, José Florencio de Almeida, e Claudionor Francisco da Silva.

READMISSÃO

Foi readmitido pelo diretor da Central o seguinte ex-empregado: Antonio Placido da Costa, como maquinista.

TEATRO MUNICIPAL
Temporada Oficial da Prefeitura
Organizador Geral: M.º SILVIO PIERGILI

HOJE — TERÇA-FEIRA, 10 — ás 21 horas — HOJE
Recita extraordinaria oferecida pela Prefeitura aos estudantes das Faculdades do D. F.

Maria Tudor

Opera em 4 atos de CARLOS GOMES
HELOISA DE ALBUQUERQUE, JULITA FONSECA, GRETEL BRUNO, ASSIS PACHECO, SILVIO VIEIRA, JOSE' PERROTA, BRUNO MAGNAVITA, STEFANO POL. Dansas pelo Corpo de Baile: 1.ª bailarina MARYLA GREMO. Coreografia de YUCO LINDBERG
A entrega das localidades é feita pela União Metropolitana dos Estudantes

AMANHA — Quarta-Feira, 11 — ás 21 hs. — AMANHA

Recital-Concerto

da serie organizada pelo DR. ARTUR IMBASSAHY
Pianista ANA CAROLINA
com a ORQUESTRA DO TEATRO MUNICIPAL
sob a regencia de ELEAZAR DE CARVALHO
Recital de piano, com musica de varios autores e Concerto n.º 2, de Saint-Saens, para piano e orquestra
BILHETES A' VENDA — Frisas e Camarotes Cr$ 100,00; Poltronas e Balcões Nobres, Cr$ 20,00; Balcões e Galerias, Cr$ 10,00. (Selo á parte)

Atos do Chefe do Governo

O presidente da Republica assinou um decreto, alterando a tabela de mensalista do Serviço de Documentação do Ministerio da Viação para criar uma função de assistente juridico, tres de servente e transferir da tabela ordinaria, no Departamento de Administração, uma função de bibliotecario que passou para o Serviço de Documentação.

O presidente da Republica assinou um decreto-lei isentando as viaturas tipo militar pertencentes ao exercito de emplacamento municipal.

INICIA-SE HOJE A 'SEMANA DA CRIANÇA'

Brilhantes Comemorações Assinalarão a Patriotica Jornada Nesta Capital e Nos Estados — O Programa

Comemorada anualmente em todo o Brasil, por iniciativa do Departamento Nacional da Criança, que dá assim uma demonstração publica de suas realizações em favor da maternidade e da infancia no país, a "Semana da Criança" assumirá desta vez um acontecimento da maior repercussão, principalmente pelo vivo interesse que o magno problema vem despertando em todas as camadas sociais.

O PROGRAMA DAS COMEMORAÇÕES NO DISTRITO FEDERAL

Nesta capital as comemorações da "Semana da Criança" prometem revestir-se do maior brilhantismo, graças á colaboração das entidades acima citadas e ainda do Departamento de Puericultura da Prefeitura e do Departamento de Imprensa e Propaganda.

De acordo com o programa estabelecido, realiza-se hoje, ás 20.30 horas, no salão da Escola Nacional de Musica, a inauguração da Exposição de Puericultura e atividades do Departamento Nacional da Criança.

As 21 horas no Palacio da Educação, haverá uma sessão solene de abertura da "Semana", sob a presidencia do ministro Gustavo Capanema e com a presença de altas autoridades, além de figuras de relevo no nosso mundo médico, pediatra, representantes das instituições de amparo á maternidade e á infancia, jornalistas e convidados.

Usarão da palavra nessa solenidade d. Jaime Camara, arcebispo do Rio de Janeiro, sra. Anita Carpenter Ferreira, diretora do Serviço de Proteção a Menores da L. B. A., sr. Assis Chateaubriand, pela Campanha de Redenção da Criança, e professor Olinto de Oliveira, diretor do Departamento Nacional da Criança.

Um Côro Orfeonico da Escola Ana Neri abrilhantará a cerimonia com numeros de canto.

Amanhã, ás 13 horas, sessão especial, no Instituto Nacional de Puericultura, sob a presidencia do professor Mario Olinto, falando o professor Carlos Florencio de Abreu, diretor do Departamento de Puericultura da Prefeitura, sobre o tema "A influencia do Posto de Puericultura na Mortalidade Infantil".

Dia 12, ás 16 horas, inauguração, na Escola de Belas Artes da Exposição denominada "A criança na arte", promovida pelo professor Osvaldo Teixeira e na qual estão inscritos trabalhos famosos de consagrados mestres da pintura brasileira e mundial.

Dia 13, ás 18 horas, sessão cinematografica e encerramento do Curso de Saude, no Posto da L. B. A., localizado á Avenida Amaro Cavalcanti n. 2171.

Dia 15, ás 15,30 realização do Concurso de Robutez Infantil, organizado pela Cruz Vermelha Brasileira, na Escola Nacional de Musica.

Dia 16, ás 10 horas, inauguração de uma placa de bronze em honra ao professor Nascimento Gurgel, á rua Souza Franco, n. 2, homenagem promovida pela Prefeitura do Distrito Federal.

Dia 17, ás 16 horas, inauguração do busto do juiz Melo Matos, á rua Aparicio Borges n. 40, homenagem promovida pelo Juiz de Menores.

Nos dias 10, 11, 12, 13, 14, 16 e 17 haverá nos diversos Centros Consultorios e Creches da Prefeitura, ás 8 horas, Concursos de Puericultura promovidos pelo Departamento de Puericultura.

Nos dias 13, 14 e 15 haverá sessões cinematograficas destinadas ás crianças e promovidas pela L. B. A.

No dia 14, o Parque Shangai, na Quinta da Boa Vista, estará franqueado ás crianças e no dia 15 haverá um concerto pela Orquestra Infantil e espetaculo no Teatro da Criança.

Alem disso, durante todo a semana serão realizadas palestras pelo radio, e em cada escola haverá uma festividade especial comemorativa.

Tribunal do Juri

MATOU A VITIMA QUANDO DORMIA E FOI CONDENADO A 15 ANOS

Reuniu-se ontem o Tribunal do Juri sob a presidencia do juiz Ari Franco, funcionando o promotor Francisco de Paula Baldessarine, para julgar o réu José Ferreira do Nascimento, que, no dia 9 de dezembro de 1943, por volta de 11 horas, penetrou na casa n. 38 da rua Marcilio Dias e, ali, munido de um pedaço de pedra marmore, assassinou o sr. Pedro Calvo Lois, quando o mesmo dormia despreocupadamente.

O acusado foi preso, processado e denunciado como incurso no artigo 121, paragrafo 2.º do Código Penal.

Depois dos debates o Conselho de Sentença reunido na Sala Especial, resolveu condenar o réu á pena de 12 anos de reclusão e a 3 anos de Manicomio Judiciario.

CARDILO FILHO
ADVOGADO
AV. ERASMO BRAGA, 72
6º ANDAR
ESP. CASTELO
Ações, consultas e pareceres sobre Direito Civil e Comercial. Ajustamento de estatutos de sociedades anonimas em geral, ás novas leis, especialmente empresas de seguros, bancarias ou concessionarias de serviços publicos.

A posse do novo comandante do Forte de Copacabana

Realizou-se, ontem, pela manhã, a cerimonia de posse do tenente-coronel Pedro Luiz Monteiro de Barros, no cargo de comandante do 3.º Grupo de Artilharia de Costa e Forte de Copacabana. O ato que se revestiu de solenidade, contou com a presença não só do general dr. Teixeira dos Santos, diretor e comandante do Distrito de Defesa de Costa, como de outras altas patentes, bem como, de toda a oficialidade da Artilharia de Costa, tendo á frente, os respectivos comandantes, coronel Alcides Gonçalves Etchegoyen, do Grupamento de Leste, e Alvaro Prati de Aguilar, do Grupamento de Oeste. O tenente-coronel Alexandrino Pereira da Mota ao transmitir o cargo perante a tropa formada no centro do estadio do quartel, fez ler o seu boletim de despedidas no qual passou em revista a tropa. Por fim, os soldados de Copacabana desfilaram em continencia ao general Anôr, recolhendo-se a seguir.

O tenente-coronel Pereira da Mota, é o novo chefe do gabinete do Distrito de Artilharia de Costa, devendo tomar posse nesta semana.

Dr. José de Albuquerque
Membro da Sociedade de Sexologia de Paris
DOENÇAS SEXUAIS DO HOMEM
Rua do Rosario 172 - De 1 ás 7

NUMEROLOGIA EGIPCIA
PROFESSOR MIRAKOFFE
O SEU NOME ENCERRA OS MISTERIOS DE SUA VIDA
ENSINA-SE A CONFECIONAR HOROSCOPOS ASTRO-NUMEROLOGICOS, DE VIVA VOZ OU POR CORRESPONDENCIA. TEL. 23-0578. CARTAS PARA PORTARIA DESTE JORNAL, PRAÇA TIRADENTES, 77-1.º — RIO

MODELO DO DIA
Por VERA WINSTON

Costume simples muito adaptavel a moças de colegio com amplo plastron de gola quadrilatera, mangas de três quartos, combinando a côr escura com o branco da saia curta. Uma cinturinha branca completa o costume.

* * *

Diario Astrologico

Hoje, 10 — Viagens agradaveis e probabilidades de sucessos em negocios de vulto.

QUE ACONTECERA' HOJE, AO LEITOR?

As probabilidades fastas ou nefastas de hoje, com horas e numeros razoaveis, são transcritas mais abaixo, para todos os leitores nascidos em quaisquer dia, mês e ano, dos seguintes periodos:

PARA OS NASCIDOS

Entre 22 de dezembro e 20 de janeiro: — Esforços para chegar a conclusões; vacilação e perdas. 10, 11 e 12; 19, 29 e 30 (hs. e ns.)

Entre 21 de janeiro e 18 de fevereiro: — Ciumes, impulsividade, mau humor. A tarde será melhor para negocios. 14, 15 e 16; 41, 51 e 65. (hs. e ns.)

Entre 19 de fevereiro e 20 de março: — Possibilidades de realizações comerciais com lucros e satisfação. 8, 9 e 18; 44, 45 e 58 (hs. e ns.)

Entre 21 de março e 20 de abril — Melancolia, obstinação, animosidade e saude abalada. 7, 17 e 18; 34, 53 e 54. (hs. e ns.)

Entre 21 de abril e 20 de maio: — Sucessos financeiros e conquistas sentimentais. 5, 6 e 20; 32, 38 e 47 (hs. e ns.)

Entre 21 de maio e 20 de junho: — Grandes probabilidades em todas as empresas. 4, 31 e 22; 31, 45 e 85. (hs. e ns.)

Entre 21 de junho e 22 de julho: — Exitos sociais, alegria e novas conquistas sentimentais. 3, 23 e 24; 30, 41 e 42. (hs. e ns.)

Entre 23 de julho e 23 de agosto: — Encontros agradaveis, amigos ilustres e recebimentos. 12, 14 e 15; 21, 41 e 51. (hs. e ns.)

Entre 24 de agosto e 23 de setembro: — Negocios paralizados, hipocondria; a tarde será propicia em relação ao outro sexo. 1, 2 e 3; 10, 20 e 30 (hs. e ns).

Entre 23 de setembro e 22 de outubro: — Descuidos prejudiciais, falta de iniciativa e aborrecimentos intimos. 11, 12 e 13; 29, 57 e 67. (hs. e ns.)

Entre 23 de outubro e 22 de novembro: — Indecisões, magoas e rusgas domesticas. 8, 16 e 22; 71, 88 e 94. (hs. e ns.)

— **Entre 23 de novembro e 21 de dezembro:** — Pensamentos tristes, confusão psiquica e máu humor. 10, 11 e 12 horas.

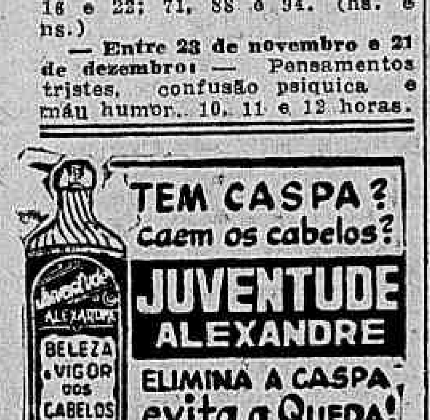

CONSELHOS A DONA DE CASA

Quando uma vasilha contendo compota de fruta tiver o gargalo entupido pela condensação vire-o sobre uma vasilha com agua quente, a qual deve continuar a esquentar até á fervura.

MENU DO DIA
Por SAINT'ANGE

ALMOÇO:
Lentilhas com ovos.
* * *
Sardinhas fritas.
Puré de batatas.
* * *
Alcachofras com espargos.
* * *
Doce abobora com côco.

LENTILHAS COM OVOS: — Tome 1 quilo de lentilhas, deixe de molho e cozinhe. Refogue numa outra panela rasa, em azeite ou gordura, alguns tomates, cebola picadinha e alho tambem picadinho. Ao alourarem, junte as lentilhas com um pouco da agua em que foram cozidas, tempere de sal, acrescente cheiro verde. Depois de ferver um pouco, abra uns poços com uma colher e quebre em cada um, um ovo. Tampe de novo a panela, para que os ovos cozinhem e sirva quente.

ALCACHOFRAS COM ESPARGOS: — Tire os frutos de 6 ou mais alcachofras e cozinhe-os; escorra-os num passador e misture-os com pontas de espargos passados em agua fervendo. Arrume numa pequena travessa e sirva com molho de manteiga. Em lugar de espargos pode-se usar palmito ou brotos de bambu'. Não querendo ter trabalho, compre fundos de alcachofras em lata.

JANTAR:
Salada de Brocolí.
Garoupa com molho de camarão.
* * *
Bolinhos de batatas.
Pudim de legumes.
* * *
Pudim de ameixas.
Torta de Tamaras.

GAROUPA COM MOLHO DE CAMARÃO: — Faz-se um bom refogado de azeite, cebola, tomates, e demais temperos. Assim que estiver pronto, juntam-se as postas de garoupa, tampando a caçarola para que o vapor ajude a cocção. Não se põe agua. Depois de cozidas as postas, tiram-se-lhes a pele e as espinhas e arrumam-se no meio de uma travessa, que se rodeia com batatas cozidas em agua e sal cortadas em quatro. Espalha-se por cima cheiro verde e cobre-se com molho de camarão.

MOLHO DE CAMARÃO: — Leva-se ao fogo uma colher de manteiga e outra de maisena: mistura-se e assim que ferver, junta-se leite e uma gema. Pronto o molho, adiciona-se-lhe uma boa quantidade de camarões já cozidos e despeja-se por igual sobre o peixe. Enfeita-se com 3 ovos cozidos bem picadinhos.

ASO na cabeça
vinte anos menos na aparencia
ASO sem pintar
devolve aos cabelos brancos a cor natural
Peçam prospectos gratis ao Laboratorio Aso — Rua Marquês de São Vicente, 219 — Rio

Civis chamados

Afim de receberem os seus certificados de reservista, estão chamados a comparecer á séde da 2.ª Circunscrição de Recrutamento de Niteroi, os cidadãos seguintes: Saturnino Zarino de Oliveira, Adail José da Silva, Antonio de Souza, Nicacilio José da Silva, Geraldo Dias da Rosa, Pedro Amary de Macedo, Sebastião de Melo Lisboa, Onofre Felicio, José Ferreira Alves e Joaquim Macario Ferreira.

Consultas "Cr$ 5,00"
Olhos - Ouvidos - Nariz e Garganta —
Dr. Fortunato
Especialista com pratica nos Hospitais da Europa — Rua da Carioca, 6, 4.º andar, das 13 ás 18 horas, diariamente.

Agradecimentos ao Diretor Geral e ao Chefe de Fiscalização Externa da Prefeitura

Há dias, publicamos um apelo ao chefe da Fiscalização da Prefeitura, em favor do brasileiro Manoel Eugenio, que, achando-se impossibilitado de exercer outra qualquer profissão, por haver perdido uma das pernas em um acidente, instalou uma banca de vender frutas nacionais á avenida Nilo Peçanha.

Constantemente o "rapa" da Fiscalização Municipal por ali passava e carregava o infeliz rapaz com a sua mercadoria.

Ontem, Manoel Eugenio voltou á redação do DIARIO CARIOCA, afim de comunicar-nos que, desde o apelo que publicamos, nunca mais foi molestado pelo "rapa". Ao mesmo tempo solicitou-nos os seus agradecimentos aos srs. Meira Lima e Paulo Matos, respectivamente, diretor geral e chefe de Fiscalização Externa da Prefeitura.

LIVRARIA ALVES
Livros colegiais e Academicos

C I N E M A

DANE KAYE VEM AÍ

Vejam o que os esperam em "Sonhando de Olhos Abertos"

Danny Kaye, a maior sensação do cinema dos ultimos tempos, faz a sua estréia na super-deslumbrante produção da Goldwyn RKO. "Sonhando de Olhos Abertos" (Up in arms). Trata-se de um espetáculo simplesmente extraordinario, perfeito em seus minimos detalhes, desde o seu argumento, á direção e interpretação. A historia gira exclusivamente em torno de Danny Kaye e a interessante personagem que ele vive, um dos muitos que sofrem da mania de doenças...

"Sonhando de Olhos Abertos", que teve a direção de Elliott Nugent, é um filme, que sem reservas, recomendamos para toda e qualquer espécie de publico, quando estiver sexta-feira, na téla do cinema Plaza!

"A FORÇA DO CORAÇÃO"

Só hoje e amanhã, definitivamente, será exibido nos Metros Tijuca e Copacabana "A Força do Coração", o belo e vitorioso poema em tecnicolor, cujo sucesso continua rumoroso. No Metro Copacabana, amanhã, "A Força do Coração", terá sua ultima exibição ás 7 da noite (até 21 hs.), pois áquela hora terá lugar uma sessão patrocinada pelo Hospital dos Estrangeiros.

"PERSEGUIDOS", QUINTA-FEIRA, NO RIAN, SÃO LUIZ, VITORIA E AMERICA.

Sua expressão mostra-nos emoção... tal qual Errol Flynn aparece no filme "Perseguidos"

Os que têm vistos os "trailers" de "Perseguidos", em vários cinemas não escondem a ansiosa expectativa que esse filme da Warner Bros. vem despertando. Trata-se, naturalmente, de alguma coisa cheia de movimento, de fortes emoções, pois que se trata de um novo romance, filmado por Errol Flynn.

E os "fans" já aprenderam que os filmes de Errol têm um assunto vigoroso.

O PUBLICO BATE PALMAS, VIBRANDO, VENDO "A CRUZ DE LORENA"

Margaret O'Brien, a revelação de "Sublime Alvorada", e agora "estrela" de "O Anjo Perdido".

Raras vezes um publico se terá manifestado num cinema como o faz agora no Metro Passeio ante as cênas vibrantes, épicas, muito realistas e exaltadas de "A Cruz de Lorena", o belo e oportuno filme de Jean Pierre Aumont que ali se exibe desde quinta-feira. Dir-se-ia que o som da "Marselhesa", que se faz ouvir através de varias sequencias do filme, inflama o entusiasmo da platéia, que não se contém e, de quando em quando, prorrompe em aplausos, bate palmas com entusiasmo, vibra, dá expansão á sua simpatia pelos heróis do filme, um punhado de franceses livres, enfrentando os maiores sacrificios pela libertação da terra de França.

Gene Kelly, Peter Lorre e Sir Cedric Hardwicke são tambem interpretes desse filme de sucesso, que será substituido, no Metro Passeio por "O Anjo Perdido", o filme que revelará definitivamente a prodigiosa "estrelinha" Margaret O'Brien, que virá ao lado de James Craig e Marsha Mundt.

S O C I A I S

ANIVERSARIOS

Fazem anos, hoje:

Senhores: Cid da Costa Guimarães e Antonio Dias Bertão, chefe das oficinas de impressão do DIARIO CARIOCA.

— Faz anos hoje o menino Heitor José, filho do professor Ariosto Berna, nosso confrade de imprensa e de sua esposa sra. Avelina Martins Berna.

Menina: Leni, filha do casal Leo-Nilza Costa.

— Faz anos hoje a sra. Rosario Acosta Bertozzi.

— Faz anos hoje o jovem Mario, filho do sr. Eudifas Pimentel e de sua exma. esposa sra. Isa Pimentel.

NASCIMENTOS

Lair, filho do sr. Lauro Neves e sra. Nair Jambeiro Neves.

— Luiz Felipe, filho do sr. Diomedes Valença e da sra. Rosemira Alves Valença.

— Nestor, filho do sr. Fernando Gusmão Lima e da sra. Eunice Vieira Gusmão.

— Laerte, filho do sr. Augusto Cesar Veloso e da sra. gusto Cesar Veloso e da sra. Rita de Cassia Muni Veloso.

—Marcio, filho do sr. Antenor Fernandes e da sra. Zulma Guedes Fernandes.

— Lucia, filha do sr. Frederico Ferreira Marques e da sra. Ieda Mendes Marques.

— José Carlos, filho do sr. Nelson de Oliveira Maia e da sra. Adelia Martins Maia.

— Luiz Eugenio, filho do sr. Clovis Santos Lopes e da sra. Elza Pereira Lopes.

— Eliane, filha do sr. Carlos Alberto Fiuza de Castro, juiz de direito no Estado da Bahia, e srda. Edij Soares Fiuza de Castro.

BODAS

Hoje, o casal Virio Tmicucci-Rosaria Alves Amicucci, festejando o 15º aniversario de casamento, recepcionará as pessoas do circulo de suas relações oferecendo um banquete em sua residencia.

BODAS DE OURO

O general Espirito Santo Cardoso, ex-ministro da Guerra, e esposa completarão cincoenta anos de casados amanhã.

Solenizando o acontecimento, seus filhos, netos e bisnetos farão celebrar naquele dia, ás 10.30 horas missa de ação de graças, no altar mór da igreja da Candelaria.

COCK-TAIL

A Associação Brasileira de Imprensa, com a colaboração da KRO Radio, fará exibir hoje, ás 17 horas, no seu auditorio, um maravilhoso documentario denominado "Brasil de hoje" que será seguido de um "cock-tail", servido no terraço da Casa dos Jornalistas. Para essa exibição, foram convidados jornalistas e pessoas gradas.

FESTAS

Associação Atlética Banco do Brasil — Será realizada, no proximo domingo, em sua séde interessante reunião dansante **com inicio ás 18 horas, em** homenagem aos funcionarios do Banco do Brasil em Niterói.

— **Cinema na A. B. I.** — O departamento cultural da Associação Brasileira de Imprensa oferece aos associados dessa instituição jornalistica amanhã, quarta-feira, ás 17.30 horas, uma sessão cinematografica. O ingresso será feito mediante apresentação da carteira social.

CHA - COCK-TAIL

Em Beneficio das Crianças Francesas — Realizar-se-á depois de amanhã, no Automovel Clube do Brasil, ás 16 horas um chá-cock-tail-dansante, organizado por um grupo de senhoras da sociedade carioca, e que se destina a angariar auxilios e donativos para a compra de mil pares de sapatos para as crianças francesas.

Patrocinarão esta festa, as senhoras embaixatriz Regis de Oliveira; embaixatriz Jean Désy, embaixatriz Blondel e muitas outras.

ASSOCIAÇÕES CULTURAIS

Instituto Brasil-Estados Unidos — Hoje, ás 17 horas, aula do curso de extensão universitaria sobre "Literatura Norte-Americana" a cargo do prof. Morton D. Zabel, sobre "Henry James: The Problem of Internationalism".

A's 18 horas, inauguração do curso de extensão universitaria sobre: "Orientação Educacional" a cargo da profª. Araci Muniz Freire, orientadora educacional da Prefeitura do D. F., e diretora da Comissão de Bolsas do Instituto. Será assunto da primeira aula: "Definição e Objeto da Orientação".

— **Centro dos Professores do Ensino Técnico Secundario** — Reune-se, hoje, ás 17 horas, a comissão nomeada pela assembléia geral para redigir o ante-projeto da reforma dos Estatutos, ampliando as atividades do Centro. Na quinta-feira, dia 12, ás 17 horas, reunir-se-ão o Conselho Diretor e a Comissão Organizadora do "1º Congresso Brasileiro de Ensino Industrial", promovido pelo Centro.

— **Sociedade Brasileira de Filosofia** — A's 17 horas de quinta-feira proxima, reunir-se-á essa sociedade á praça da Republica n. 54, 1º andar. O sr. Sirio L. Drumond fará uma conferencia sobre o tema "Reflexões sobre o tempo".

— **Rotary Club** — Presidido pelo dr. Pacheco de Aragão e secretariado pelo dr. Noronha Santos, reuniu-se o Rotary Club, tendo o sr. Keris Ap-Thomas pronunciou uma palestra sobre "O problema do cimento no Brasil", demonstrando que o Brasil terá um futuro prospero com a fabricação intensiva desse produto. Compareceram, como convidados de honra, os srs. dr. Pires do Rio e almirante Jorge Dodsworth Martins.

CIENTIFICAS

Sociedade Brasileira de Antropologia e Etnologia — Reune-se amanhã, ás 16 horas, no auditorio da Faculdade Nacional de Filosofia, edificio auxiliar, á praça Duque de Caxias. A ordem do dia consta de uma conferencia do prof. Fabio de Macedo Soares Guimarães, do Conselho Nacional de Geografia, sob o titulo "Distribuição da população brasileira em 1920 e em 1940".

COMEMORAÇÕES

Centro Chinês — Realiza-se hoje, ás 21 horas, no salão nobre do Centro Chinês, sessão solene em comemoração ao 33º aniversario da proclamação da Republica da China.

CONCERTOS

No proximo domingo será realizada ás 16 horas, no salão do Tijuca Tenis Clube, uma audição das alunas do curso do prof. Michal de Queiroz Sepulveda.

Realiza-se amanhã, ás 21 horas, no Teatro Municipal, concerto da pianista Ana Carolina.

CONFERENCIAS

Na Associação dos Jornalistas Catolicos — **Sr. Osorio Lopes** — Hoje, ás 17 horas, sobre "D. João Esberard, 1º arcebispo do Rio de Janeiro e ex-bispo de Olinda".

— **No Auditorio da Policlinica** — **Sra. Berta Luz** — Hoje ás 17 horas, no auditorio da Policlinica Geral, á av. Nilo Peçanha, 38, a convite da Federação Brasileira pelo Progresso Feminino, sobre o tema:

(Conclue na 7ª pag.)

Grupo de comandantes da nossa marinha mercante, representantes das companhias de navegação mercante nacionais, técnicos de construção naval, representantes do Centro de Oficiais da Marinha Mercante e do Sindicato dos Maritimos, quando em visita ao sr. Art Lima, gerente geral da Warner Bros. no Brasil, ao qual entregaram o lindo objeto de arte, que ofertaram ao vice-presidente da mesma produtora, Mr. Jack L. Warner, por motivo da realização do filme "Comboio para o Leste".

PEDRO BORGES LEITÃO

30.º DIA

Sua familia profundamente reconhecida a todas as pessoas que a confortaram por ocasião do falecimento de seu inesquecivel PEDRO BORGES LEITÃO, de novo as convida para assistirem á missa de 30.º dia, que mandam rezar por intenção de sua alma, hoje, dia 10, ás 10 horas, no altar mór da igreja de N. S. do Carmo. Por mais este ato de religião antecipam seus agradecimentos.

NOS CINEMAS

CINELANDIA

Palacio — "A Canção de Bernadette" (20th Century Fox) Jennifer Jones e William Eythe. 3.30 — 5.45 e 9.00 horas. **Vitória** — "O Solar das Almas Perdidas". (Par.) Milland Ruth Hussey e Gail Russel. 2—4—6 — 8 e 10 horas. **Metro Passeio** — "A Cruz de Lorena" Metro Jean Pierre Aumont. 1/2 dia. 2 — 4 — 6 — 8 e 10 horas. **Capitolio** — Sessões Passatempo, Desenhos, Comedias e Jornais. A partir de 1/2 dia. **Pathé** — "Por quem os Sinos Dobram" (Paramount) Gary Cooper e Ingrid Bergman. 2 — 4 — 6 — 8 10 horas. **Imperio** — "O Major Sovina do Mundo" (Fox) Jack Benny e "Cavaleiros da Fronteira" (United) Bill Boyd. A partir de 2 horas. **Odeon** — "Henry na Casa da Mumia" (Paramount) Jymmy Lydin e "A Ronda da Morte" (Paramount) Chester Morris. A partir de 2 horas. **Rex** — "A Viuva Alegre (Metro) Jeannette MacDonald e Maurice Chevalier: 2, 4, 6, 8 e 10 hs. **Cineac Trianon** — "A Pastoral de Beethoven", "Passatempos de Hollywood", "O Café do Camondongo Alegre", Comedias e Variedades. A's 22 horas: "Mulheres Perdidas" com Viviane Romance.

CENTRO

D. Pedro — "Suprema Cartada" e "Hora de Matar". **Lapa** — "Barulho a Bordo" e "Cavaleiros da Policia Montada". **Metropole** — "Jack London" e "Os MacGuerins de Brooklyn". **São José** — "A França Eterna", **Floriano** — "Refens" e "Horas do Diabo" **Mem de Sá** — "O Perigo me Persegue" e "Mantenho Ordem". **Iris** — "O Caminho Fatal" e "A Tentação das Garotas". **Ideal** — "O Trem do Diabo". **Eldorado** — "Guadacanal" e "Condenados ao Casamento". **Parisiense** — "E o Espetáculo Continua". **Republica** — "Canta Coração" e "Agente Subterraneo". **Colonial** — "A Perigosa" e "Uma Noite" em Paris". **Primor** — Que Louras" e "A Aventureira do Alaska". **Popular** — "Garras Amarelas", "Mania da Antiguidade" e "Rainha da Louiziana".

BAIRROS

Metro Copacabana — "Filhos de Brio" Metro) Bonita Granville e Gene Reynolds. 2 — 4 — 6 — 8 e 10 horas. **Metro Tijuca** — "O Pecado dos Outros" (Metro) Robert Young e Maureen O' Sullivan. 2 — 4 — 6 — 8 e 10 horas. **São Luis, Carioca e Roxy** — "O Solar das Almas Perdidas" (Paramount Milland, Ruth Hussey e Gail Russel. 2 — 4 — 6 — 8 e 10 horas. **Rian** — "Filho Querido" (Fox) Don Ameche e Frances Dee. 2 — 4 — 6 — 8 e 10 horas. **América** — "Romance de um Mordedor" (Atlantida) Mesquitinha. 2 — 4 — 6 — e 10 horas. **Astoria, Olinda Ritz.** — "E o Espetáculo Continua". **Rio Branco** — "Oraculo do Crime" e "Um Cientista Distraido". **Catumbi** — "Mulher Contra Homem" e "O Desfiladeiro Perdido". **Guarani** — "Noite Feliz" e "Olhos Acusadores". **Natal** — "Cupido é Moleque Teimoso" e "Estrada da Birmania". **Fluminense** — "Um Amor de Pequena" e "Bandidos Contra Rurais". **Politeama** — "Atire a Primeira Pedra" e "Amor a Granel". **Bandeira** — "Alta Malandragem" e "Frutos do Mal". **Edison** — "Feitiço do Tropico" e "Mantenho Ordem". **Velo** "Atire a Primeira Pedra" e "Amor á Granel". **Vila Isabel** — "Refens" e "Condenados ao Casamento". **Ipanema** — "Dois Solteiros em Apuros". **Pirajá** — "Lily, a Teimosa". **Centenario** — "A Canção de Dixie" e "O Tunel Fatal". **Jovial** — A Tentação das Garotas". e Fazenda 20". **Tijuca** — "Sem Tempo para Amar" e "Cavaleiros da Fronteira". **Apolo** — "O Testemunho do Cadaver" e "Rua da Paz, 20". **Grajaú** — "A Canção de Dixie" e "Tragedia á Meia Noite". **Avenida** — "Quarteto de Amor". **Americano** — "A Dama Fantasma" e "A Mulher Sempre Vence". **Maracanã** — "Flor de Inverno". **Guanabara** — "Sem Tempo para Amar". **São Cristovão** — "Caçando Estrelas". **Haddock Lobo** — "A Ilha dos Homens Perdidos" e "Perigo Amarelo"

SUBURBIOS
(CENTRAL)

Meier — "Em Busca do Ouro" e "Uma Noite Inesquecivel". **Para Todos** — "Idilio em Dó-R-Mi" e "Capitulou Sorrindo". **Beija Flor** — Insuspeitos". **Madureira** — "Paris era Assim" e "Patrulha Fronteiriça". **Moderno** — "Mercado Negro" e "Tragedia á Meia-Noite". **Modelo** — "Punhal Assassino" e "Vivemos á Pressa". **Quintino** — "Aguias Americanas" e "O Tenente e a Enfermeira" **Piedade** — "Sherlock Holmes enfrenta a Morte" e "Herói do Arrabalde".

SUBURBIOS
(LEOPOLDINA)

Paraiso — "Ao Levantar do Pano" e "Quando Eva Consente". **Rosario** — "Turbilhão". **Ramos** — "Bandido Romantico". **Santa Helena** — "Salve-se Quem Puder". **Penha** — "O Misterio do Terraço" e "Vamos Compor Musica". **Santa Cecilia** — "Malandro de Sorte" e "Melodia Para Três" **Caxias** — "Paixão Oriental" e "Ceia dos Veteranos".

PARA O LAR
Por ALICE BROOKS

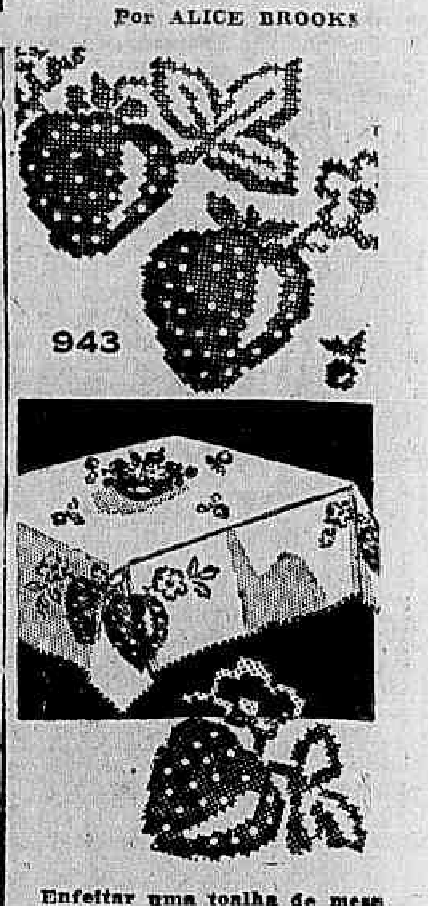

Enfeitar uma toalha de mesa com motivos representando morangos, especialmente se em cores torna essas peças muito atrativas e de luxo.

* * *

TEATRO

PRIMEIRAS

"E' PROIBIDO SUICIDAR-SE NA PRIMAVERA", NO PHOENIX

Um espetáculo encantador é o que está apresentando agora Bibi Ferreira no Phenix com a linda e original peça do escritor espanhol Casona, em esplendida tradução de Nair Lacerda. Em ambiente de muito gosto e apurada "mise-en-scêne", a comedia teve, por parte da maioria dos seus interpretes, um desempenho magnifico.

O maior trabalho feminino é o de Suzana Negri, onde mostrou as suas qualidades de atriz dramatica. Vem depois Luiza Barreto Leite, que se firma, brilhantemente, no primeiro plano de nossas melhores comediantes.

Maria Izabel, foi outra atriz que nos deu boa composição de personagem. Bibi Ferreira tambem tirou tudo o que poude de seu papel, agradando pela sua irradiante simpatia. Dos atores, os principais foram Jorge Diniz, Ferreira Leite e Nuripê Bittencourt, em três trabalhos, que não pode se destacar qual o melhor. Dos novos brilharam Alberto Perez, Hamilton Ferreira e Ribeiro Martins, principalmente os dois primeiros.

J. L.

A MENTIRA TEATRAL

Procopio traz ao Rio desta vez um numeroso elenco artistico.

VOCÊ SABIA

— que o ator Manuel Vieira é carioca?

COISAS QUE INCOMODAM

A gordura do Antonio Spina.

O FILME DE HOJE

Tijuca — "A mulher que veio de Londres" — Pascoal Carlos Magno.

O CARTAZ DO DIA

GINASTICO — "Bôdas de Sangue", comedia ás 21 horas, com Dulcina.

PHENIX — "E' proibido suicidar-se na Primavera", comedia, ás 17 e 21 horas, com Bibi.

GLORIA — "Segredos de Familia", comedia, ás 20 e 22 horas com Jaime Costa.

RIVAL — "O Casca Grossa" comedia, ás 20 e 22 horas, com Delorges.

JOÃO CAETANO — "Tóca ré pau", revista, ás 20 e 22 horas com Beatriz e Oscarito.

CARLOS GOMES — "Viuva Alegre", opereta, ás 21 horas com Maria Amorim.

O COMENTARIO DA NOITE

— A agencia do Correio mudou-se para o Serrador, dizia o Jaime Costa para o Paulo Orlando, no Jockey Club.

E completou a explicação:

— Passei agora mesmo por lá e vi um cartaz escrito: "hoje-Celos".

Papelaria PEDRO PRIMEIRO
Hottum & Cia. Ltda.
Antiga PAPELARIA COELHO
RUA PEDRO 1.º N.º 15
ARTES GRAFICAS EM GERAL
Peças Teatrais de todos os Generos
Enviam-se Catalogos Gratuitamente

NITERÓI

Eden — "Hora de Matar" e "Ele Empregou o Patrão". **Imperial** — "Dorminhoca da Fuzarca" e "Fazenda 20". **Odeon** — "Aguias Americanas". **Rio Branco** — "Alvorada da Alegria" e "Cem Contra Um".

PETROPOLIS

Capitolio — "Casados sem Casa". **D. Pedro** — "O Tunel Fatal" e "O Homenzinho está com Azar" **Petropolis** — "A Força do Coração".

Para as afecções da pele nada se iguala ao
BALSODERMA
GRANADO

SOCIAIS

(Conclusão da 6ª pag.)

"Impressões da atualidade americana". Entrada franca.

— O sr. Celso Kelly realizará amanhã, ás 17.30 horas, no Instituto Brasil-Estados Unidos, uma conferencia sobre "as artes primitivas da América, a ceramica de Marajó, seu aproveitamento contemporaneo, sua contribuição ao americanismo".

EXPOSIÇÕES

Galeria Bernardelli. — Permanente. — No Museu N. de Belas Artes.

— **Lucilio de Albuquerque.** — Permanente. — Rua Ribeiro de Almeida, n. 22.

— **Exposição de Fotografias** — Na Galeria de Artes Classicas.

— **Van Rogger:** — Na Galeria Askanasy (Senador Dantas n. 55, 1º andar), hoje ultimo dia.

— **João Sanseverino** — Pintura. — No Liceu de Artes e Oficios.

— **Paulo Guimarães** — Pintura. — No salão nobre do Palace Hotel.

— **Salão da Primavera.** — Na Associação Cristã de Moços.

— **Fotografias Canadenses** — Nos salões da Mesbla S. A., á rua do Passeio.

— **Salão Nacional** — No Museu N. de Belas Artes.

— **Arte e Literatura Chilena** — No Ministerio da Educação.

— **Napoleão Potiguara Lazzaroto** — Gravura e desenhos. — No Instituto de Arquiteto do Brasil.

VIAJANTES

De sua viagem de serviço nos Estados de São Paulo e Mato Grosso, regressou a esta capital, reassumindo, ontem, o seu cargo o general José Pessoa, inspetor da Arma de Cavalaria.

— Para Juiz de Fóra, séde de seu comando, regressou, ontem, o general Raimundo Sampaio, comandante da 4ª R. M. e 4ª D. I., acompanhado do tenente Chavante, ajudantes de ordens.

— De Monte Belo, onde fora em visita de inspeção ao Deposito de Remonta local, regressou a esta cidade, apresentando-se, ontem, ao ministro o general Silva Rocha, diretor da Remonta.

FALECIMENTOS

Joana dos Santos Loureiro — Sepultou-se, no cemiterio de São João Batista, a viuva Joana dos Santos Loureiro, com a avançada idade de 81 anos.

A veneranda senhora era mãe do nosso antigo colega de imprensa Luiz Gomes Loureiro, hoje funcionario do Gabinete Fotografico do Ministerio da Guerra; do sr. José Gomes Loureiro, fiscal de Rendas do Estado do Rio, e falecido pouco antes, no dia 28 de setembro, em Niterói; das professoras Laurentina Gomes Loureiro e Maria Loureiro Dias Costa, casada com o coronel-aviador João Correia Dias Costa, adido aeronautico, no Peru'. Deixa os seguintes netos: professoras Laís Pacheco Loureiro e Lidia Loureiro Pereira, academico de Direito Mario Loureiro Dias Costa, Luiz Loureiro Dias da Costa e Nei Ferreira Loureiro.

ENTERROS

Foi sepultado, ontem, no cemiterio de Quissamã, no Estado do Rio, o cel. Joaquim Bento Ribeiro de Castro, falecido nesta capital.

MISSAS

† Será rezada, hoje, ás 10 horas, no altar mór da igreja de N. S. do Carmo, missa de 30º dia em sufragio da alma do sr. Pedro Borges Leitão.

— **Serão celebradas, hoje:** No altar de Nossa Senhora das Dores da igreja de São Francisco de Paula, ás 10 horas, de 7º dia em sufragio da alma da sra. Constancia Vaz da Silva.

— Na igreja da Candelaria, ás 11 horas, de 7º dia em intenção da alma da sra. Aida Rodrigues Cardoso de Carvalho.

— Na igreja matriz de São José, ás 8 horas, de 7º dia, por alma do sr. Celi Branco d'Almeida.

Os Empregados No Comercio Apoiam o Corpo Expedicionario

UMA PATRIOTICA INICIATIVA DE SUA ASSOCIAÇÃO

A diretoria da A. E. C. R. J., em sua sessão de 30 de setembro, resolveu unanimemente e sob calorosos aplausos mandar colocar na sua Galeria uma urna para recolher recursos destinados á aquisição de agasalhos para os nossos bravos soldados que, em terras estranhas defendem a liberdade dos povos e desagravam a honra nacional vilipendiada pelos truculentos nazistas.

A diretoria resolveu abrir essa coleta com Cr$ 1.000,00 e apelar para os consocios e o comercio em geral, afim de que contribuam para tão patriotico fim.

O Serviço Nacional de Recenseamento

A direção central comunica aos ex-servidores censitarios que a Tesouraria do Serviço Nacional de Recenseamento está procedendo á entrega dos titulos de "Obrigações de Guerra", já integralizados no corrente ano, e que, até o dia 14 de novembro proximo, a mesma Tesouraria receberá a diferença entre as frações descontadas e a importancia de Cr$ 100,00, para a obtenção de um novo titulo, do valor nominal minimo, revertendo as aludidas frações, que não forem assim integralizadas até a data marcada, para o "Fundo de Guerra", nos termos do artigo 42 do Decreto-lei numero 6.455, de 29 de abril de 1944.

Dr. L. Oliveira Lima

DENTADURAS
Paladon, Vulcanite, etc. com ou sem abobada palatina imitação perfeita dos dentes naturais. Fazemos em 1, 2 ou 3 dias conforme o caso. Cirurgião dentista, com laboratorio de protese anexo

DENTADURAS
Quebradas? Sem pressão? Cairam os dentes? Consertamos em 90 minutos. Sua ponte ou bridges precisa de conserto? Coroas, pivot, etc. Fazemos novas e consertamos em horas apenas

TRATAMENTO DOS DENTES COM DENTISTAS ESPECIALIZADOS SOB A DIREÇÃO DO

DR. L. OLIVEIRA LIMA

RUA VISCONDE RIO BRANCO 37, sobrado — TEL. 42-5591
AVENIDA PASSOS 90 — 1.º andar

AS CONFISSÕES DE MOLL FLANDERS

ROMANCE DE DANIEL DEFOE

CAPITULO XXXII — 10 DE OUTUBRO DE 1944

Eu não pensava que o senhor Through conhecesse tão bem o passado de minha mãe. E diante das suas revelações, tive vontade de fazer-lhe ao mesmo tempo dezenas de perguntas. A primeira interrogação que me saltou dos lábios foi a respeito desse irmão, cuja existencia era, até então, ignorada:

—— E onde foi deixada essa criança?...

—— Ficou em Liverpool...

—— Com quem?...

—— Não sei bem, mas, ao que me informaram, foi entregue á familia de um oficial de Marinha...

—— Oh!... E' estranho... Por que minha mãe teria abandonado o seu filho?...

—— Você está enganada... Não houve, como pensa, nenhum abandono... As pessoas que tomaram conta da criança eram parentes do marido de Jane...

—— Entendo... Talvez não julgassem mamãe digna de criar meu irmão... E ela, então, afastou-se de Liverpool...

—— A sua hipótese, Betty, mostra-se aceitavel...

—— E, em Oxford, minha mãe nunca trabalhou para viver?...

—— Evidentemente que sim... Ela era uma costureira habilissima... Conquistou, em poucos meses, uma enorme clientela... Tôdas as senhoras queriam usar os vestidos feitos por Jane Cooper... A sua elegância encantava os homens...

— E daí, certamente, nasceu a sua ruina... Até agora, porém, o senhor não esclareceu o que mais interessa... Eu tinha vontade de saber a extensão exata das relações entre mamãe e o industrial Flinkton...

—— Sôbre êsse ponto, minha filha, muito pouco posso adiantar...

—— Não é possivel...

—— Pois tem que acreditar... Eu fui um dos mais íntimos amigos de James... Entretanto, no que se refere a êsse caso, sei igual aos outros...

—— Que pena!...

—— Estava pretendendo receber uma parte da herança?...

—— Perdão, senhor, mas essa idéia nunca me passou pela cabeça... Eu quero conhecer êsse detalhe porque êle esclareceria o mistério do meu nascimento... Jamais desejei o dinheiro de alguém...

—— Desculpe, Betty, a minha pergunta deveras indelicada...

—— O senhor compreende... Para mim, o assunto só interessa porque, além de dizer respeito á minha mãe, envolve a mim própria... E isso mesmo já disse a Robin, há poucos dias, quando êle formulava projetos em tôrno dos milhares de libras que não nos pertencem...

—— E se eu afirmar que êsse dinheiro também e seu?...

—— Ora... Seria uma brincadeira... O senhor me declarou que nada conhece em relação a êsse segredo...

—— Disse que sabia tanto quanto os outros habitantes de Oxford... Vi somente, por duas ou três vezes, Jane em palestra com meu amigo... Êsses detalhes, porém, não têm maior importancia?...

—— Como assim?...

—— Em vista da sua semelhança com Helen e com James...

—— E por que apenas agora veio acentuar êste fato?...

—— Quando cheguei a Colchester, antes do seu casamento, achei-a extraordinariamente parecida com alguém das minhas relações... Não imaginei, entretanto, que fôsse com aquele velho companheiro de estudos... E, hoje, tendo chegado a ocasião...

—— O senhor sabe arranjar desculpas para tôdas as situações... Mas, de qualquer modo, não me sinto satisfeita... Faltam-me as provas...

—— Tenho a impressão de que o principal interessado reconheceria como suficiente o nome de sua mãe e sua semelhança...

—— Por favor, senhor, não repita isso diante de Robin...

—— Por que?...

—— Êle iria logo reclamar a herança... E eu não quero um único shilling do milionário Flinkton... A nossa felicidade não tem preço...

—— A sua atitude, minha filha, é muito digna... Penso que Robin está pretendendo agir como um ambicioso... Embora tenha certeza de que James não faria questão de dar o dinheiro...

—— E os seus filhos?...

—— Êle é riquissimo e a décima parte do que possue basta para garantir um futuro confortavel a Helen...

—— O senhor se esquece do outro filho...

—— Bill é um rapaz doente, que anda, há muito tempo, com o pé na sepultura...

—— Nada disso, porém, pode modificar o meu ponto de vista... Saberei viver como até hoje... E, quanto ao meu filho, êle...

—— Obrigado, Betty, pelo que vai dizer... Apesar de não sermos ricos, dispomos, felizmente, do suficiente para amparar a criança... E, por falar nisso, você já decidiu quando irá para a casa de saude?...

Nelson Gardiner é, na verdade, o irmão de Betty, que Jane Cooper abandonou, hà vinte e três anos, em Liverpool?...

—— A senhora Through faz questão que o seu neto nasça no palacete de North Street...

—— Bobagem!... Aqui, minha filha, temos muito mais recursos... E, depois, não pretende descobrir o paradeiro de sua mãe?...

—— Tudo, entretanto, parece tão dificil!...

—— Não fique preocupada... Dê tempo ao tempo, e, mais breve do que imagina, tudo será resolvido... Talvêz Nelson Gardiner...

—— O senhor espera que êle apareça ...

—— Continuo intrigado com a sua ausência...

—— E' capaz de ter viajado...

—— Para onde?...

—— Ahn!... Se eu soubesse, senhor, não estaria mais aqui a estas horas... Mas bem pode ter sido para Oxford ou Colchester...

—— E a misteriosa dama de preto?...

—— Não sei...

—— Já que estamos conversando assim, entre prognósticos, lembrei-me de lhe fazer uma pergunta...

—— Perdão... Eu já adivinhei do que se trata... Posso dizer?...

—— À vontade...

—— O senhor está curioso de saber que ligação existe entre Marjorie Parking e Nelson Gardiner...

—— Sim...

—— E, há pouco, pensou na criança que ficou em Liverpool...

—— Julga, porém, que seja esta a verdade?...

—— Ignoro... Entretanto, considero a explicação mais plausivel para a situação de confiança que desfruta junto da dama de preto, a começar pela missão que lhe foi confiada... Não está de acôrdo?...

—— E'... A incumbência reclamava, de fato, grande confiança... Mas acho esquisito êsse sobrenome de Gardiner...

—— Não sei o nome de familia do marido de Jane Cooper...

—— E nem há um meio de saber?...

—— Posso escrever para um amigo, residente em Liverpool, que é advogado...

—— Então, senhor, faça-me êsse obséquio...

—— Eu não supunha que você tivesse tanto interêsse em identificar Nelson Gardiner...

—— Parece-me que isso é a verdadeira chave do problema...

—— E não me confia a razão dêsse seu ponto de vista?...

—— Bem... Eu não sei explicar... Tenho porém, a impressão de que êle é...

(CONTINUA NO PROXIMO NUMERO)

Typhoon Sagrou-se o Melhor Potro Nacional de Três Anos

O Filho de Bambú Levantou o G .P. 'Conde de Herzberg'

O potro Typhoon acaba de sagrar-se o melhor animal nacional de três anos desta temporada.

Muito desprezado nas apostas, o filho de Bambu', contudo, não m recia esse desfavor do publico apostador, porquanto vinha de levantar o Classico "Antonio Prado", derrotando uma egua do valor de Diagonal.

A .artida do Grande Premio "Conde de Herzberg, foi rapida e boa.

Pirapó foi o primeiro a surgir, mas poucos metros depois do pulo cedeu, caminho a Heleno e a Estouvado, enquanto Fulgor o Typhoon encerravam o lote.

Sempre com um corpo na frente de Estouvado, Heleno vinha descontando terreno rapidamente e ainda ponteava o pelotão quando os cinco concorrentes iniciaram a reta final.

A esse tempo Typhoon já havia melhorado de posição e atropelando vigorosamente, em frente ás especiais já comandava o pequeno pelotão.

Daí até o disco o brioulo do Haras Mondesir cuidou apenas de conter a reação do seu companheiro de haras, Heleno, e com um corpo de luz cruzou vitorioso a méta final.

Justiniano Mesquita dirigiu o ganhador com muita energia e inteligencia.

1ª CARREIRA

648 — Animais nacionais de 5 anos, sem mais de uma vitoria no país — Pesos da tabela, com descarga — 1.500 metros — Premios: .... Cr$ 12.000,00; Cr$ 2.400,00 e Cr$ 1.200,00.

PLACARD, masc., alazão, 5 anos, São Paulo, Insurrecto e Gloria IV, do sr. Everardo José Marçal, 56 quilos, D. Ferreira 1º
Ancito, 56 ks., S. Batista 2º
Coral, 53 ks., N. Linhares. 3º
Ancora, 53 ks., J. Martins 0
Itamaracá, 54 ks., L. Rig. 0
Chistoso, 56 ks., R. Silva. 0
Alvará, 49 ks., J. Portilho 0

Ganho por quatro corpos do 2º ao 3º três corpos.

Rateios: Cr$ 87,90 em 1º; dupla (12) Cr$ 60,40; placés: Placard Cr$ 23,20; Ancito Cr$ 16,40.

Tempo: 95" 1|5.

Total das apostas .. .. .. Cr$ 82.250,00.

Criador: A. Ferreira Camargo.

Tratador: Arnaldo Marques.

RATEIOS EVENTUAIS

			Cr$
1—1	Ancito	840	46,10
	(2 Placard	441	87,90
2	(3 Coral	727	53,30
	(4 Chistoso	1954	19,80
3	(5 Alvará	149	260,40
	(6 Ancora	656	67,90
4	(7 Itamaracá	183	306,50
	Total	4850	

		Cr$
12	521	60,40
13	1530	20,50
14	462	88,20
23	130	242,00
23	436	72,20
24	321	98,10
33	47	670,40
34	356	88,50
4	136	231,70
Total	4939	

2ª CARREIRA

649 — Animais nacionais de três anos, sem vitória no país. — Pesos da tabela — 1.400 metros — Premios: .... Cr$ 12.000,00; Cr$ 4.000,00 e Cr$ 2.000,00.

ADMITIDO, masc., alazão, 3 anos, Pernambuco, Inverman e Destacada, do sr. Hercilio Alves Ferreira, 55 quilos, D. Ferreira 1º
Fanal, 55 ks., V. Cunha . 2º
Manful, 55 ks., J. Mesq.. 3º
Inhacorá, 53 ks., S. Batista 0
F. do Campo, 53 ks., H. Soares 0
Fala, 53 ks., A. Barbosa .. 0

Ganho por dois corpos, do 2º ao 3º um corpo.

Rateios: Cr$ 91,30 e mi°: dupla (24) Cr$ 215,60: placés: Admitido Cr$ 78,00; Fanal .. .. Cr$ 47,30.

Tempo: 88".

Total das apostas .. .. .. Cr$ 94.820,00.

Criador: F. J. Lundgren.

Tratador: João Coutinho.

RATEIOS EVENTUAIS

			Cr$
1—1	F. do Campo	3314	1190
2—2	Admitido	433	91,30
	(3 Manful	189	284,60
3	(4 Inhacorá	554	71,40
	(5 Fala	92	430,00
4	(6 Fanal	413	95,70
	Total	4945	

		Cr$
12	1284	24,60
13	1013	31,20
14	1105	38,60
23	137	231,30
24	147	215,60
33	54	586,90
34	175	181,10
44	47	461,70
Total	8962	

3ª CARREIRA

650 — Potrancas nacionais de três anos, adquiridas nos leilões da Sociedade, sem vitória no país — Pesos da tabela — 1.400 metros — Premios: ... Cr$ 20.000,00; Cr$ 4.000,00 e Cr$ 2.0000,0.

SANGUENOLTH, fem., alazão, 3 anos, São Paulo, Morrinhos e Quietação, do sr. Francisco A. Vieira, 53 quilos, J. Maia 1º
Viajada, 55 ks., D. Fer... 2º
Fragata, 55 ks., O. Ullôa . 3º
Folia 55 ks., A. Araujo . 0
Hungria, 55 ks., R. Freias 0
Moema, 55 ks., O.Fern... 0
Fab, 55 ks., L. Leighton. 0

Ganho por meia cabeça do 2º ao 3º três corpos.

Rateios: Cr$ 42.00 em 1º; dupla (13) Cr$ 36,40; placés: Sanguenolth Cr$ 13,30; Viajada .. Cr$ 10,90.

Tempo: 87" 3|5.

Total das apostas .. .. .. Cr$ 148.010,00.

Criador: L. Paula Machado.

Tratador: Valdemar Costa.

RATEIOS EVENTUAIS

			Cr$
1—1	Viajada	3077	18,30
	(2 Fragata	1501	38,90
2	(3 Hungria	709	82,40
	(4 Sanguenolth	1389	42,00
3	(5 Folia	109	535,20
	6 Moema	283	202,20
4	(7 Fab	131	446,10
	Total	7305	

		Cr$
12	3023	17,70
13	1472	36,40
14	364	147,30
22	455	117,80
23	961	55,80
24	186	288,40
33	59	909,20
34	148	362,40
44	38	1.411,70
Total	6706	

4ª CARREIRA

651 — Animais nacionais de 4 anos, de quatro e cinco vitórias no país — Pesos da tabela, com descarga — 1.400 metros — Premios: .... Cr$ 15.000,00; Cr$ 3.000,00 e Cr$ 1.500,00.

TOCANDIRA, fem., tordilho, 4 anos, Paraná, Tapajós e Bendita II, do sr. Luiz G. A. Valente, 54 ks., E. Silva 1º
Expedictus, 56 ps., O. Ullôa 2º
Escudo, 56 ks., D. Ferreira 3º
Estadista, 50 ks., N. Linh.. 0
Gladiador, 52 ks., O. Fern. 0
Aimoré, 52 ks., A. Barbosa 0

Ganho por dois corpos, do 2º ao 3º três corpos.

Rateios: Cr$ 50,90 em 1º; dupla (23) Cr$ 75,50; placés: não houve.

Tempo: 86".

Total das apostas .. .. .. Cr$ 145.720,00.

Criador: Gov. Paraná.

Tratador: Trajano Ataide.

RATEIOS EVENTUAIS

			Cr$
1—1	Escudo	1457	40,40
2—2	Expedictus	2660	22,40
3—3	Estadista-Tocandira	1156	50,90
4—4	Gladiador-Aimoré	2092	28,10
	Total	7365	

		Cr$
12	1245	43,30
13	348	165,60
14	1034	55,70
23	763	75,50
24	1626	35,40
33	252	228,70
34	717	80,40
44	1222	47,10
Total	7207	

5ª CARREIRA

652 — Grande Premio "Conde de Herzberg" — (Criterium de Potros) — Potros nacionais de três anos — Pesos da tabela — 1.600 metros — Premios: Cr$ 50.000,00; .. .. Cr$ 10.000,00 e Cr$ 5.000,00.

TYPHOON, masc. zaino, 3 anos, São Paulo, Bambu' e Kisse-me, da sra. Inah de Morais, 55 quilos, J. Mesquita 1º
Heleno, 55 ks., O. Ullôa . 2º
Estouvado, 55 ks., R. Urb. 3º
Fulgor, 55 ks., A. Rosa .. 4º
Pirapó, 55 ks., G. Costa .. 0

Ganho por um corpo, do 2º ao 3º três corpos.

Rateios: Cr$ 85.30 em 1º; dupla (14) Cr$ 131,60; placés: Typhoon Cr$ 77,20; Heleno .. .. Cr$ 84,80.

Tempo: 98" 3|5.

Total das apostas .. .. .. Cr. 205.400,00.

Criador: A. J. Peixoto de Castro.

Tratador: Manuel Rafael .

RATEIOS EVENTUAIS

			Cr$
1—1	Estouvado	2526	32,80
2—2	Typhoon	961	85,30
3—3	Fulgor	3877	21,10
	(4 Heleno	1850	42,70
4	(5 Pirapó	1041	78,80
	Total	10255	

		Cr$
12	327	232,20
13	3606	21,00
14	1084	70,00
23	928	81,80
24	577	131,60
34	2276	33,30
44	964	109,40
Total	9492	

6ª CARREIRA

653 — Animais nacionais de 4 anos, sem mais de uma vitória no país — Pesos da tabela — 1.200 metros — Premios: Cr$ 15.000,00; .. .. .. Cr$ 3.000,00 e Cr$ 1.500,00.

ARKANGEL, masc., castanho, 4 anos, Pernambuco, Maranhão e Flander's Poppy, do Stud Petropolis, 56 ks., A. Rosa 1º
Escala, 54 ks., A. Barbosa 2º
Heroico, 56 ks., J. Morgado 3º
Carioca, 56 ks., D. Fer... 0
Miss Royal, 54 ks., A. Araujo 0
Dilá, 53 ks., V. Lima 0
Sergente Negra, 54 ks., L. Leighton 0
Quinota 54 ks., R. Silva .. 0
Véga, 53 ks., J. Maia 0

Não correram Glauco, Pimpa e Raffles.

Ganho por dois corpos, do 2º ao 3º dois corpos.

Rateios: Cr$ 37,20 em 1º; dupla (13) Cr$ 48,20; placés: Arkangel Cr$ 16,30; Escala .. .. Cr$ 34,10; Heroico Cr$ 25,90.

Tempo: 75" 2|5.

Total das apostas .. .. .. Cr$ 222.610,00.

Criador: F. J. Lundgren.

Tratador: Domingos Santos.

RATEIOS EVENTUAIS

			Cr$
	(1 Arkangel	2350	37,20
1 2	Dilá	168	511,40
	(3 Glauco	N/c.	
	(4 Carioca	2027	42,30
2	(5 Véga	637	134,80
	(6 Quinota	216	397,70
	(7 S. Negra	1184	39,30
3	(8 M. Royal	1405	61,20
	(9 Escala	599	143,40
	(10 Pimpa	N/c.	
4	(11 Heroico	1199	71,60
	Total	10704	

		Cr$
11	24	317,60
12	1560	50,40
13	1637	48,20
14	954	82,50
22	408	158,10
23	2110	37,30
24	517	152,30
33	1495	52,60
34	832	94,60
44	N/c.	
Total	9846	

7ª CARREIRA

654 — Animais nacionais de 4 anos, sem mais de três vitórias no país — Pesos da tabela — 1.600 metros — Premios: Cr$ 15. 1.00: .. .. Cr$ 3.000,00 e Cr$ 1.500,00.

RATAPLAN, masc., alazão, 4 anos, Paraná, Tapajós e Coquita, do Stud Piratininga, 56 quilos, A. Barbosa 1º
Simbolico, 55 ks., J. Martins 2º
Pica-pau, 56 ks., D. Fer. 3º
Mabel, 54 ks., O. Ullôa ... 0
Escolta, 54 ks., G. Costa . 0
Exigente, 56 ks., H. Soares 0
Caudilho, 56 ks., R. Freitas 0

Ganho por meia cabeça, do 2º ao 3º cabeça.

Rateios: Cr$ 139,80 em 1º; dupla (34) Cr$ 89,10; placés: Rataplan Cr$ 53.00 Simbolico-Escolta Cr$ 53,00.

Tempo: 99".

Total das apostas .. .. .. Cr$ 264.870,00.

Criador: Governo Paraná.

Tratador: Luiz Tripodi.

RATEIOS EVENTUAIS

			Cr$
1—1	Pica-pau	3019	37,40
	(2 Exigente	2498	45,20
2	(3 Caudilho	974	115,80
	(4 Mabel	5872	19,20
3	(5 Rataplan	808	139,80
4—6	Simbolico-Escolta	904	119,10
	Total	14120	

		Cr$
12	1827	48,80
13	2402	37,10
14	559	159,50
22	684	130,30
23	3201	27,80
24	551	161,80
33	818	109,00
34	1000	89,10
44	106	841,30
Total	11.148	

8ª CARREIRA

655 — Cavalos de qualquer país — Pesos especiais — 1.600 metros — Premios: .... Cr$ 12.000,00; Cr$ 2.400,00 e Cr$ 1.200,00.

LATENTE, masc., zaino, 5 anos, Uruguai, Canaletto e Lady Agueros, do sr. Edgard Fraga Cruz, 53 quilos, A. Rosa 1º
Sardoal, 48 ks., J. Maia .. 2º
Trovão, 53 ks., E. Coutinho 3º
Sofrenado, 48 ks., D. Conc. 0
Curaçáu, 48 ks., R. Silva. 0
Silver Prince, 56 ks., C. Pereira 0

Não correu Spin.

Ganho por dois corpos do 2º ao 3º três corpos.

Rateios: Cr$ 37,70 em 1º; dupla (14) Cr$ 30,00; placés: não houve.

Tempo: 98" 4|5

Total das apostas .. .. .. Cr$ 261.450,00.

Importador: José Segade.

Tratador: Cornelio Ferreira.

RATEIOS EVENTUAIS

			Cr$
1—1	Sardoal	3774	30,800
	(2 Spin	N/c.	
2	(3 Sofrenado	3517	33,00
3—	4 Silver Prince		
	(Curaçáu	3057	33,80
4—5	Latente-Trovão	4192	27,70
	Total	14540	

		Cr$
12	2174	42,70
13	1846	50,20
14	3058	30,00
22	N/c.	
23	826	112,30
24	423	219,40
33	453	024,90
34	1859	49,90
44	936	99,10
Total	11605	

9ª CARREIRA

656 — Animais de qualquer país — Handicap — 1.600 metros — Premios: .. .. .. Cr$ 20.000,00; Cr$ 4.000,00 e Cr$ 2.000,00.

FIGARO-SU', masc., alazão, 4 anos, Argentina, Hunter's Moon e Coralina, dos srs. Fleury & Assunção, 53 ks., A. Rosa 1º
Ark Royal, 51 ks., R. Freitas 2º
Mate, 48 ks., R. Silva .. 3º
Chips, 53 ps., H. Soares . 0

Ganho por um corpo, do 2º ao 3º um corpo.

Rateios: Cr$ 22,10 em 1º; dupla (72) Cr$ 34,70; placés: não houve.

Tempo: 98" 4|5.

Total das apostas .. .. .. Cr$ 323.360,00.

Importador: A. Irulegui.

Tratador: Paulo Rosa.

Total geral das apostas: .. Cr$. 1.758.490,00.

Total geral dos Concursos: .. Cr$ 260.435,00.

Pista de grama: leve.

RATEIOS EVENTUAIS

			Cr$
1	Figaro-su'	6267	22,10
2	Ark Royal	4365	31,80
3	Mate	1298	107,00
4	Chips	5440	25,50
	Total	17350	

		Cr$
12	3441	34,70
13	788	15.190
14	6272	19,00
23	651	183,80
24	2681	44,60
34	1133	105,60
Total	14966	

OS RESULTADOS DOS CONCURSOS

Os concursos ante-ontem promovidos pelo Jockey Club Brasileiro tiveram os seguintes resultados:

Bolo Simples

1 ganhador, com 6 pontos — Rateio: Cr$ 40.773,00.

Bolo D o

1 ganhador, com 13 pontos — Rateio: Cr$ 31.334,00.

Betting Jockey Club

7 ganhadores — Rateio: .. — Cr$ 1.569,00.

Betting Itamaraty

45 ganhadores — Rateio: .... Cr$ 1.275,00.

Betting Duplo

2 ganhadores — Rateio .. — Cr$ 27.109,00.

Octavio Babo Filho

ADVOGADO

Rua 1º de Março 6 Tel 43-6256

Oportunidades Comerciais

O Serviço de Intercambio da Associação Comercial do Rio de Janeiro leva ao conhecimento dos interessados por nosso intermedio as seguintes oportunidades de negocios:

"E. Duran y Cia. do Mexico, desejam importar fecula de mandioca.

Eskilstuna Smide A./B., da Suecia, deseja importar algodão, lã, minerios, produtos alimenticios e oleos minerais.

Liberty Export Company, dos Estados Unidos, deseja nomear representante.

Banco Espanhol de Credito da Espanha, deseja contacto com firmas que possam fornecer gomalaca.

Harman Waych Co. Inc., dos Estados Unidos, desejam importar diamantes.

Teodosio Reyna Arce, do Peru', deseja importar soutaches e galões dourados para fardas militares.

Outros detalhes à disposição dos interessados naquele Serviço de Intercambio da Associação Comercial do Rio de Janeiro, em sua sede à rua da Candelaria, 9 — 11.º andar, ala esquerda".

SESSÕES PASSATEMPO CAPITÓLIO CINELANDIA FONE: 22.6788

DESENHOS COMEDIAS, SHORTS ATUALIDADES

O Havre capturado pelos aliados! Antuerpia libertada pelo 2.º Exercito Britanico! O Setimo Exercito entra em Lyon!

APRENDA JORNALISMO!

RECEBENDO, EM SUA CASA, AS LIÇÕES DO PRIMEIRO CURSO LIVRE DE JORNALISMO DO BRASIL

TÉCNICA JORNALÍSTICA - HISTORIA DO JORNALISMO - ARTE DE ESCREVER EM JORNAIS - PRÁTICA INTENSIVA

PEÇA FOLHETOS GRATIS

REVISTA "CURSOS" CAIXA POSTAL 589 - S. PAULO

NOME.........
RUA.........
LOCALIDADE.........
ESTADO.........

PRODUCÃO COMERCIO E FINANÇAS

Ao Comercio Exportador de Bebidas

Está havendo grande interesse, nos Estados Unidos, pelas bebidas alcoolicas de fabricação brasileira.

E' natural, que, entre nós se deseje saber as condições permitidas à importação daqueles artigos na America do Norte.

Atendendo, pois, à oportunidade de prestarmos um serviço aos industriais especializados nesse ramo, publicaremos, em edições seguidas as exigencias das leis americanas, quanto a rotulagem, tipo de vasilhame, acondicionamento, etc., sendo que por hoje tratamos das garrafas e dos rotulos.

GARRAFAS — Os regulamentos oficiais americanos exigem que todas as garrafas utilizadas como vasilhame para bebidas alcoolicas (excetuados os vinhos, vermutes e champanhes) tenham inscrito em relevo (blown in) os seguintes dizeres: 1) Federal Law Forbids Sale or Re-use of This Bottle; 2) nome e endereço do exportador ou distilador.

O tamanho padronizado para as garrafas de Brandy e Rum é de 4/5 Quart, 1 Pint ou 12.8 Ozs. sendo inutil tentar introduzir no mercado garrafas de tamanho diferente.

O conteudo da garrafa tem de ser explicitamente impresso no rotulo, não podendo a garrafa conter mais ou menos do que o rotulo disser.

Deve-se notar que o "Quart" americano é igual a 946.33 mililitros, o que quer dizer que "4/5 Quart" corresponde a 757.06 mililitros.

As garrafas devem ser de cor branca.

ROTULOS — As leis americanas proibem a importação de qualquer bebida alcoolica antes de os rotulos serem aprovados pela repartição federal que, em Washington, está encarregada desse serviço.

Os rotulos devem claramente conter os seguintes dizeres, alem, é claro da marca ou marcas originais: 1) conteudo exato; 2) exata graduação alcoolica; 3) origem do produto; 4) nome e endereço do distalador ou exportador; 5) nome, endereço e numero da licença do importador, de acordo com o modelo anexo.

CAMBIO

O mercado de cambio abriu ontem calmo e em alteração nas taxas.

O Banco do Brasil taxou a libra a Cr$ 78.90 1|16 e o dolar a Cr$ 19.50 e comprava a Cr$ 77.77 15|16 e a Cr$ 19.30 respectivamente.

Reabriu e fechou inalterado.

O Banco do Brasil afixou ontem para as suas cobranças e de outros bancos, cotas e remessas para importação as seguintes taxas:

A' vista:

	Cr$
Libra	78.90 1|16
Dolar	19 50
Escudo	0.79 5|16
Franco suiço	4.65
Coroa sueca	4.72
Peso chileno	0.52 12|6
Peso boliviano	0.46 7|16
Peso argentino	4.91 3|16
Peso uruguaio	10.65 5|3

MERCADO LIVRE

O Banco do Brasil para comprar as letras de cobertura afixou as seguintes taxas:

	Cr$
Libra	77.77 15|16
Dolar	19.30
Escudo	0.78 5|16
Peso argentino	4.76 1|16
Peso uruguaio	10.34 7|8
Franco suiço	4.48 3|4
Coroa sueca	4.58 15|16
Peso chileno	0.59 9|16

MERCADO OFICIAL

	Cr$
Libra	66.49 1|2
Dolar	16.50
Escudo	0.67 1|8
Franco suiço	3.84 5|8
Coroa sueca	3.93 3|8
Peso uruguaio	8.84 3|4

CAMBIO LIVRE ESPECIAL

Dolar (compra)	19.60
Dolar (venda	20.00
Libra (compra)	77.33 5|8
Libra (venda)	78.90 1|16

OURO FINO

O Banco do Brasil comprava o ouro fino na base de 1.000 por 1.000 ao preço de Cr$ 22.70 por grama.

OURO COMPRADO

	gramas:
Hoje	—
Desde 1º setembro	—
Total	—

TITULOS

O mercado de Titulos esteve ontem, bastante animado e calmo, verificando-se negocios ainda apreciaveis em alguns papeis mais em evidencia, conforme se vê em seguida:

VENDAS FETUADAS ONTEM

	Cr$
Apolices Gerais:	
74 Unif.	982,
44 D. Emis. Nom.	985,
180 Idem port.	812,
613 Idem	813,
40 Idem	215,
266 Idem Caut.	787,
50 Reajust.	880,
Obrigações:	
30 Tes. 1930 Cr$ 500	520,
6 Guerra Cr$ 100	76,
800 Idem	76.5
9 Idem Cr$ 200	151,
2 Idem	152,
153 Idem	153,
5 Idem Cr. 500	384,
5 Idem	385,
66 Idem Cr$ 1000	780,
591 Idem	781,
118 Idem	782,
Estaduais: Apls.:	
9 Minas 7% port.	938,
702 Idem	179,
160 Idem Cr. 500	450,
984 Minas 1ª série	187,
862 Idem 2ª série	186,
10 Idem	186.5
1 Idem 3ª série	178.5
10 Idem	179,5
3 Idem	180,
9 Pernambuco	86,
1 Idem	87,
20 S. Paulo	227.5
1 Idem	1170,
Municipais:	
9 Emp. 1906 pt.	192,
137 Idem 1920	192,
20 Dec. 1535 C|J.	200,
50 Dec. 2097	194,
11 Emp. 1931	200.5
29 Idem	201,
Municipais dos Estados:	
80 B. Horizonte	937,
50 Campos	1005,
49 P. Alegre 3 1|2%	27,
Bancos:	
Ações:	
1 Brasil Cr$ 200	595,
2 Idem	600,
277 Comercio C|50% de Cr$ 200	300,
Companhias:	
200 F. e L. de Minas Gerais port. de Cr$ 200	270,
220 B. Mineira port. de Cr$ 200	440,
10 Sid. Nacional de Cr$ 200	190,
VENDAS JUDICIAIS:	
150 Sid. Nacional de Cr$ 200	161,

CAFÉ

O mercado deste produto funcionou ainda ontem, bem colocado e firme, tendo as suas cotações acusado nova alta.

O tipo 7, subiu e passou a ser cotado ao preço de Cr$ 29.60 por 10 quilos, na pedra e foram vendidas 1.830 sacas.

Fechou firme.

COTACÕES POR 10 QUILOS

Tipo 3	31.60
Tipo 4	31.10
Tipo 5	30.60
Tipo 6	30.10
Tipo 7	29.60
Tipo 8	29.10

PAUTA:

Estado de Minas: (Mensal).

Café comum	2.80
Café fino	4.10

Estado do Rio: (Semanal)

Café comum	2.20

MOVIMENTO ESTATISTICO

Entradas nada. Embarques nada. Consumo local nada. Estoque 788.981 sacas.

MERCADO DE SANTOS

Funcionou nominal.

Entradas 2.952. Embarques 66.694. Passagem 50.005. Estoque 3.424.565 sacas.

ALGODÃO

EM PERNAMBUCO

Mercado firme.

Cotações por 15 quilos: — Compradores base de 5 Matas Cr$ 7.00: base 5. Sertão... Cr$ 80.00.

MOVIMENTO ESTATISTICO

Entradas 67.000. 1 de setembro 813.590. Exportação nada. EExistencia 5.421.650. Consumo local 112.000. Exportação nada.

ALGODÃO EM S. PAULO

Meses:	Cont. "A" Abertura	Fech.
Outubro	n|c	90.00
Novembro	n|c	n|c
Dezembro	91.30	91.50
Janeiro	92.30	42.20
Fevereiro	n|c	n|c
Março	94.00	94.70
Maio	94.60	94.70
Julho	96.50	96.00

Vendas 27.500 arrobas

AÇUCAR

EM PERNAMBUCO

Funcionou estavel:

Cotações por 60 quilos: — Usinas de 1ª Cr$ 68.00 Refinado de 11 Cr$ 65.00. Cristal Cr$ 60.00. Demerara....... Cr$ 54.00 3ª Sorte. Cr$ 45.00. Somenos Cr$ 48.00 e Mascavos, Cr$ 40.00.

MOVIMENTO ESTATISTICO

Entradas nada. 1 de setembro 278.526. Existencia.. 155.052. Consumo local 2.000 Exportação nada.

CONCORRENCIAS

Estão anunciadas as seguintes:

Dia 10 — Comissão de Aquisição de material, para instalação de caixa de salto. D. O. da Prefeitura 5-10-44 pag. 7.303).

MOVIMENTO AEREO

ESPERADOS

S. Paulo — Panair	10
Caravelas — Panair	10
B. Horizonte — Panair	10
S. Paulo — Vasp	10
P. Alegre e S. Paulo — Panair	10
S. Paulo — Vasp	10
P. Alegre e S. Paulo — Panair	10
S. Paulo — Vasp	10
M. Claros e B. Horizonte — Panair	10
S. Paulo — Vasp	10
P. Alegre e S. Paulo — Panair	10
S. Luiz — Nab	10
B. Aires e S. Paulo — Panair	10
P. Alegre — C. do Sul	10
Miami e Salvador — Panair	10
B. Aires — C. do Sul	10
Miami e Barreiras — Panair	10
Belem do Pará — C. do Sul	10
Goiania — Vasp	10

A SAIR

Recife — C. do Sul	10
S. Paulo — Panair	10
Caravelas — Panair	10
B. Horizonte — Panair	10
S. Paulo — Vasp	10
Pirapora e Belem — Panair	10
S. Paulo — Vasp	10
S. Paulo e P. Alegre — Panair	10
S. Paulo — Vasp	10
Panair	10
B. Horizonte e M. Claros Panair	10
S. Paulo — Vasp	10
S. Paulo e Cuiabá — Panair	10
J. Pessoa e Recife — Nab	10
Caravelas e Belem — Panair	10

ESPORTES

O BANGÚ QUER JOGAR EM GENERAL SEVERIANO

O Bangú pretende combinar com o Flamengo para jogar em General Severiano, em vez de S. Januario.

Esta mudança de local, mesmo que seja aceita, não poderá ser homologada pela F.M.F. em virtude de estar ocupado com jogo oficial o campo do Botafogo.

IATCHIMOS

Depois da Feijoada, Foram Batidas as Quilhas das Tres "Start"

Conforme estava anunciado, realizou-se domingo ultimo, a inauguração das novas dependencias do Iate Clube do Rio de Janeiro, destinadas á construção de barcos a vela bem como á reparação dos mesmos.

A solenidade, que era aguardada com o maior interesse por parte de todos os associados do clube de da Praia Vermelha, teve o exito esperado, pois que a maioria dos associados do grande clube estava presente afim de assistir, além da quela inauguração, ao batimento tambem das quilhas dos tres primeiros barcos STAR, a serem construidos nos estaleiros do proprio Iate.

MAGNIFICAS INSTALAÇÕES

Depois de uma lauta feijoada, chefiada pela magnifica performance de Jorge de Matos e acompanhada do porto pelo capitão Amilcar Dutra de Menezes e outros distintos comensais, visitamos os novos estaleiros do Iate e temos de confessar a nossa admiração pelo que de bom e perfeito vimos.

Ao lado da sede, sob um "hangar" a diretoria do Iate fez levantar uma magnifica e moderna oficina, nos moldes das que são montadas na America do Norte. Simples, boa e perfeita. Ali batem-se a quilha, ali pinta-se o barco, ali ultima-se a construção da embarcação.

E' um empreendimento que, sòmente oferece credito á atual diretoria, como prova de seu imenso trabalho, para a grandeza do Iate Clube do Rio de Janeiro.

PUGILISMO

MUITO INTERESSE PELO ESPETACULO DE HOJE EM CAIO MARTINS

Hoje, finalmente, Niterói terá oportunidade de assistir varios matchs internacionais de box, em que intervirão os pugilistas uruguaios que tão amplo sucesso conseguiram no cotejo com amadores da Federação Metropolitana de Pugilismo.

Pela enorme assistencia que presenciou as noitadas realizadas no campo de São Cristovão, temos que admitir um grande exito para as competições que hoje á noite serão realizadas em Caio Martins.

A EQUIPE FLUMINENSE

Sob a direção tecnica de Antonio Mesquita e Dario Snaol, a equipe Fluminense foi submetida a intenso preparativo para os combates de hoje com os uruguaios. Walter Araujo, Osmar Gonzaga, João Batista e Noel Borges serão os amadores que a Federação Fluminense de Desportos escolheu para representa-la.

OS COMBATES PRELIMINARES

Em tres rounds de 3 minutos com luvas de 8 onças serão realizadas as seguintes pelejas preliminares:

PESOS LEVE — Antonio Morais (H.A.C.) x Ercilio Nunes (A.A.B.).

PELOS GALO — Jorge Ramos (I.F.C.) x Albano Caldas (A.A.P.).

PESOS MEIO MEDIO — Carlos Paulino (H.A.C.) x Waldomiro Fonseca (B.F.C.).

OS COMBATES ENTRE OS URUGUAIOS E FLUMINENSES

Tambem serão disputados em 3 rounds de 3 minutos com luvas de 8 onças, os seguintes combates:

PESOS LEVE — Walter Araujo (F.F.D.) x Feliciano Rossano (F.U.B.).

PESOS MEIO MEDIO — Osmar Gonzaga (F.F.D.) x Luis Jara (F.U.B.).

PESOS MEDIO — Ramon Rios (F.U.B.) x João Batista (F.F.D.).

PESOS PESADO — Anacleto Silva (F.U.B.) x Noel Borges (F.F.D.).

O INICIO DO ESPETACULO

A noitada pugilistica de hoje se rá iniciada precisamente ás 20,30 horas.

O EMBARQUE DA DELEGAÇÃO PARA S. PAULO

Na proxima quinta-feira, 12 do corrente, a Delegação Uruguaia seguirá para São Paulo, no trem de luxo, afim de enfrentar no Estadio Pacaembú a equipe da Federação Paulista de Pugilismo, na parte final da disputa da "Taça José Silva", do torneio pugilistico Brasil — Uruguai.

Basketball

HOJE, PELO CAMPEONATO CARIOCA DE BASKET, DOIS JOGOS DE SENSAÇÃO: - VASCO X BOTAFOGO E FLUMINENSE X AMERICA

Ameaçada a Liderança dos Alvi - Negros

Os aficionados do basquetebol voltarão hoje a sua atenção para a quadra de São Januario e para o Ginasio de Alvaro Chaves. No primeiro local será dado a presenciar um espetaculo empolgante, uma vez que estarão em ação as aguerridas equipes do Vasco e Botafogo. Reveste-se de excepcional interesse a contenda acima em vista de estar em jogo a liderança dos alvi-negros, os quais, afastados do Riachuelo por um ponto perdido, necessitam vencer afim de não cederem a sua posição aos rubro-anis ou cruzmaltinos.

A luta a ser desenrolada nas Laranjeiras tambem oferece interesse em vista de Fluminense e America alimentarem esperanças de conquistar o campeonato — jogar uma cartada decisiva frente ao America. Com os belos triunfos obtidos sobre o Flamengo e o Tijuca, os rubros credenciaram-se para enfrentar os tricolores, acreditando-se mesmo que o choque de jogo mais agradará sobremodo pelo seu desenvolvimento tecnico. Dotados da mesma força e contando com iguais possibilidades de vencer, americanos e fluminenses estão aptos para efetuarem uma peleja equilibrada.

Assim, como se vê, a rodada do Campeonato Carioca de Basquetebol apresenta dois jogos de sensação, podendo o resultado desta etapa ter sensivel influencia na colocação geral dos gremios disputantes.

A noitada será completada com o embate Tijuca x Atletica e ser desenvolvido no rink da Rua Conde de Bomfim.

No controle funcionarão as seguintes autoridades:

FLUMINENSE X AMERICA

Rua Alvaro Chaves — Delegado: Jacy Rosa — Arbitro: Aroldo C. Oeste — Fiscal: João Lopes Coelho — Apontador: José R. Pinho Filho — Cronometrista: Elcio de Almeida Santos.

TIJUCA X ALIADOS

Rua Conde de Bomfim — Delegado: Abel Figueira — Arbitro: Mario de Oliveira — Fiscal: Nelson S. Carvalho — Apontador: Aloides L. Magalhães.

VASCO X BOTAFOGO

Rua Abilio — Delegado: Celio Q. Nogueira — Arbitro: Aladino Astuto — Fiscal: Mario de Almeida Santos — Apontador: Datilio Gomes — Cronometrista: Artur Peres.

O III CAMPEONATO CARIOCA DE LANCE LIVRE

A F. M. B. determinou a data do proximo dia 12, "Dia do Basquetebol", para a realização do III Campeonato Carioca de Lance-Livre em disputa da Taça "Plutão de Macedo".

Destacamos do Regulamento as seguintes instruções:

O III Campeonato de Lance Livre da Cidade do Rio de Janeiro será disputado por equipes de 5 (cinco) amadores de cada filiado que estejam nas condições de jogo previstas para os diversos campeonatos e torneios de 1944 e que tenham disputado mais de 50 por cento dos jogos realizados dentro da sua categoria até a data da realização do campeonato.

Cada filiado poderá inscrever até 10 (dez) amadores, sendo 5 (cinco) efetivos e 5 (cinco) reservas, na forma do artigo anterior.

Cada equipe fará 100 arremessos, 50 (cincoenta) em cada tabela.

Os arremessos serão feitos em fila, atirando cada amador da equipe disputante um lance de cada vez e 20 (vinte) no total, revezando-se na sua turma até que sejam completados os 50 cincoenta) lances, quando será feita a mudança de tabela.

Não serão permitidos lances experimentais. A ordem dos arremessadores é livre, mas, uma vez iniciados os arremessos não poderá sofrer alteração até o final dos 100 (cem) lances.

Escolhido o Juiz Para o Encontro Bonsucesso x Vila Nova

Disputa-se, amanhã, o encontro interestadual entre o Bonsucesso e o Vila Nova, de Nova Lima, na praça de esportes do gremio do sr. Domingos Caruso.

Para dirigir esse jogo, o Bonsucesso solicitou á F. M. F., o arbitro Necir de Souza, do quadro da segunda categoria.

Tambem o campeão leopoldinense pediu o juiz José da Silva para controlar a preliminar, que terá como litigantes os quadros juvenis do Vasco da Gama e do Leopoldino Railway.

Não Terminou o Jogo Brasil Novo x Del Castillo

Os 38 minutos restantes do jogo Brasil Novo x Del Castillo, serão disputados amanhã, ás 20 horas, no campo do Vasco.

Estava vencendo o Brasil Novo por 1 x 0 quando se registou um tremendo sururu', sendo o jogo suspenso.

AUTOMOBILISMO

Andreata, Um Novo Astro do Nosso Automobilismo

Surgiu, na interessante disputa da "Prova Amendoeira" um volante que em muito breve, quando novas oportunidades tiver de correr entre nós, dirá que possuimos um corredor notavel, capaz de brilhar tanto quanto o tem feito muitos outros dos nossos valores patricios. Referimo-nos a Catarino Andreata, corredor gaucho, dotado de um elevado espirito esportivo, uma calma impressionante e um estilo absolutamente seu.

Sua vitoria magnifica e insofismavel foi o produto de sua pericia e de seu arrojo; da sua competencia e do seu calculo.

Merece louvores esse novo corredor, que a prova da Amendoeira vem de nos revelar. Queremos acreditar que em provas do futuro, quando maiores esforços forem requeridos para Andreata, este se revelará então aquilo, que na pequena, mas interessante prova, ainda não poude dizer o quanto poderá fazer.

Sua vitoria foi registada de ponta a ponta e seus companheiros foram os primeiros a felicitá-lo pelo grande exito.

Eis o resultado geral da prova:

1º lugar — 42 — Catarino Andreata — Cr$ 7.000 e taça "Edgard Estrela".

2º lugar — 38 — Luiz Bianco — Cr$ 3.000.

3º lugar — 29 — "Coelho da Sorte" — Cr$ 2.000.

4º lugar — 16 — "Barbudo" Cr$ 1.000.

5º lugar — 28 — Alcides Vilela — Cr$ 600,00.

6º lugar — 34 — Ari Santana — Cr$ 400,00.

SOBROU UM LIDER...

O RANGU AFASTOU O FLUMINENSE DA PONTA

Sabado ultimo, um encontro casual com Juca nos obrigou á pergunta natural do momento: Você tirará a forra contra o Fluminense, amanhã!...

Juca sorriu. Tirou o seu havana da boca e disse: "Pedi ao Silveirinha que mandasse buscar a "champagne". Porque esse triunfo quero celebra-lo com "champagne". Não daquela que Goering requisitou, na França, que é de qualidade inferior. Quero aquela, com a qual os "maquis" receberam os aliados na Bretanha...

Vimos muito otimismo no Juca. Sabiamos, certamente, que o magnifico treinador havia preparado o team para bater o Fluminense. Seu maior cuidado durante a quinzena toda — sim, Juca fez uma quinzena tricolor e ninguem sabia... — foi preparar o fisico dos seus pupilos. Achava que se todos corressem ninguem os ganharia, e por sinal, foi isso mesmo o que aconteceu...

CAI UM LIDER!

E' sempre assim. Começa-se com um fogo, com um entusiasmo louco. Os paredros gritam como se fossem os donos do certame. Trovejam qual ceus enfurecidos, e, depois caem aos pedaços, ante um bando sem cartaz. Volta depois, a ceder, em face da queda do moral e tombam ainda definitivamente pelas circunstancias morais e materiais. Foi assim que aconteceu com o Fluminense. Será sempre assim, que acontecerá com todos os demais...

O Fluminense parece que perdeu definitivamente o Campeonato Carioca de Futebol do corrente ano. Porque o Bangu' batendo-o de forma como o bateu, jogando-o á retaguarda de todos os demais lideres, parece que arrancou do tricolor, o seu acariciado campeonato... Parece até mesmo uma vindita. Justamente o Bangu', clube cujo preparo estava entregue a um homem a quem o Fluminense vedara o ingresso em suas dependencias, é quem arranca ao bando de Alvaro Chaves, de forma impressionante, todas as esperanças de conquistar o campeonato que tanto merecia, pela sua maravilhosa trajetoria, pelo seu esforço, pela sua vontade ferrea de vencer!

Foi um prelio impressionante. Impressionante e triste para o tricolor. Porque é justo que todos os tricolores admitissem perder fosse para quem fosse, menos, certamente para os pupilos de Juca...

Mas não se diga que a vitoria foi produto do azar do Fluminense ou sorte demasiada do Bangu' O que aconteceu foi uma coisa normal, se partirmos do principio de que a peleja desenrolou-se num plano de normalidade. Apenas o Fluminense pareceu-nos um outro team, que não aquele de Raul Rodriguez e Bigode. Falho, sem alma, recuando quando deveria avançar, avançando quando deveria controlar o adversario em meio de campo.

Foi o tricolor uma presa igual para o Bangu' que pareceu nos ter feito maior esforço para vencer o Canto do Rio.

O Botafogo Foi o Unico Que Venceu Como Lider — Dificil Triunfo do Flamengo

De qualquer forma, porém, não se vá discutir o valor do triunfo do clube suburbano. Justifica-se, sob todos os pontos de vista o carnaval com que Bangu' celebrou o triunfo do grande clube suburbano. E aquela ovação fantastica a Juca e aos seus pupilos, na longinqua estação é uma prova da alegria de todos os locais pelo triunfo do seu representante futebolistico junto aos grandes da cidade.

VENCEU BEM, COMO LIDER

Muitos botafoguenses não ficaram contente com a atuação de Fioravante D'Angelo, o mesmo acontecendo com muitos cantorrienses. Aqueles acham que o arbitro da luta prejudicou o Botafogo, no inicio da luta e êstes ultimos dizem que o juiz fez a compensação no periodo final da peleja.

Para se dizer a verdade, temos que afirmar, realmente, que o arbitro da luta errou. Mas errou, quando se ausentou de tomar conhecimento do jogo violento que faziam Haroldo, Gualter, Vadinho e Eli, no Canto Rio, e Ladlow e Ivan, no Botafogo. Tivesse ele procurado marcar e advertir com severidade aqueles jogadores e o prelio não descambaria para a violencia que vimos no final, nem fatos daquela natureza, de agressão ao proprio juiz e a jogadores do Canto do Rio, ter-se-iam registado, no intervalo.

Anulando um goal que nos pareceu legal, Fioravante D'Angelo abriu caminho ás queixas violentas e indisciplinadas de Heleno e assim ficou como que estabelecida uma situação pesada para a sua missão.

A nosso ver as suas falhas não torceram o resultado da peleja. Porque os prejuizos causados ao Botafogo foram tirados por este mesmo, com a força com que entrou no segundo tempo, para vencer, tanto que, com um minuto justo de jogo, Odair buscava, nos fundos de suas redes, a pelota traiçoeira de Lula.

O Canto do Rio desmanchou-se em entusiasmo para arrebatar a diferença. Mas aos contrario. Vaisequi ainda aumenta essa diferença, ao aproveitar um magnifico centro de Pirica. Foi o mais belo goal da tarde. E logo á seguir, Haroldo que era uma barreira, que desejava estar em todo o lugar, vai ao encontro de Lula, que centra e a pelota é desviada com a mão para o lado do cornar. O juiz não teve duvidas: Penalty legitimo, que batido ainda por Lula, converteu-se em goal, consignando-se assim o terceiro.

Para nós, o Botafogo fez talvez a sua melhor apresentação até hoje. E isso parece-nos ser o resultado de não se mudar o team, não se modificar a tecnica de jogo e do fato de se dar moral aos jogadores. Sua vitoria foi incontestavel e a solidez com que agiram os seus homens, tanto os da defesa como os da vanguarda, foi admiravel.

O Canto do Rio foi um grande adversario e não se pense que tres a zero representam tres goals conquistados com facilidade. Pelo contrario, encontrou o Botafogo, no onze niteroiense, um adversario valoroso, que atacou, que se defendeu com uma bravura admiravel e que somente não resistiu ao adversario, porque a força contraria era, indiscutivelmente superior.

O FLAMENGO PASSA...

pando pelo Madureira. E a sua luta pondo pelo Madureira. E a sua luta contra o bando suburbano foi tão heroica, tão gigantesca quanto aquela que teve o Botafogo, para passar incolume pelo Canto do Rio.

Dois a zero de um lider sobre um Madureira deslocado lá para o ultimo posto é um score que bem diz do esforço que fez o lider da Gavea para não tombar, para não ceder ao adversario. E devemos dizer que os dois tentos da vitoria foram conquistados justamente no primeiro meio tempo, por Jacy, que regressou como ponta direita, novamente.

A peleja foi bastante disputada e ardorosa tendo sido registradas fases bonitas e outras um tanto feias, pela violencia natural de jogadas perigosas, daqueles que não queriam perder...

Para que tais jogadas fossem vistas, necessario se torna dizer que contribuiu muito o arbitro sr. Belgrano dos Santos, um arbitro fraco para lutas de maiores responsabilidades.

E O AMERICA CONTINUA...

Quanto ao America, continua vencendo. Vencendo de forma magnifica, exibindo bom e impressionante futebol, o bando rubro continua a acenar que será voz ativa ainda, nesse campeonato, para decidi-lo definitivamente.

Seu contendor de domingo ultimo, o Bonsucesso, não lhe resistiu a pressão e tombou pelo elevado score de 5 x 1.

OS GOALS

Fizeram os goals do Bangu': Moacir II dois e Baleiro um. Do Fluminense, França e Pirombá.

Do Botafogo: Lula dois e Valsechi um.

Do Flamengo: Jacy.

Do America, Wilton dois; Maxwell, Elmar e Manseco. Do Bonsucesso: Amaro.

Banco Comercial do Estado de São Paulo S. A.

FUNDADO EM 1912

CAPITAL SUBSCRITO	Cr$ 100.000.000,00
CAPITAL REALIZADO	Cr$ 99.082.320,00
FUNDO DE RESERVA	Cr$ 85.000.000,00

Sede: SÃO PAULO: Rua 15 de Novembro n. 336. — Filiais: RIO DE JANEIRO: Rua Visconde de Inhauma n.o 54. — SANTOS: Rua 15 de Novembro, 111-113.

AGENCIAS: — Agudos, Amparo, Araçatuba, Araraquara, Assis, Avaré Bauru Bebedouro, Birigui, Botucatú, Bragança, Campinas, Catanduva, Cruzeiro, Descalvado, Duartina, Franca, Garça, Guaratinguetá, Igarapava, Itapetininga, Itápira, Itapolis, Itú, Ituverava, Jaboticabal, Jaú, Jundiai, Limeira, Lins, Marilia, Mogi-Mirim, Monte Alto, Olimpia, Orlandia, Ourinhos, Paraguassú, Penápolis, Pinhal, Piracicaba, Pirajú, Piraju, Presidente Prudente Promissão, Ribeirão Preto, Rio Claro, Rio Preto, Santa Adelia, Santa Cruz do Rio Pardo, Santo Andre, S. Carlos, S. João da Boa Vista, S. José dos Campos, S. Manoel, S. Roque, S. Simão, Sorocaba, Taquaritinga, Tatuí, Taubaté, Tieté, Uchôa.

Balancete do mês de setembro de 1944

ATIVO

		Cr$
Capital a realizar		917.680,00
Letras descontadas		559.931.063,10
LETRAS E EFEITOS A RECEBER:		
Do exterior	2.325.749,90	
Do interior	121.875.835,10	124.201.585,00
Emprestimos em conta corrente		112.821.580,30
Valores caucionados	208.040.642,30	
Valores depositados	241.734.594,50	
Ações em caução	250.000,00	450.025.236,80
Filiais e Agencias		186.864.683,20
Correspondentes no estrangeiro		3.276.795,70
Correspondentes no país		6.448.928,60
Titulos pertencentes ao Banco		20.667.619,90
Predios de propriedade do Banco		25.571.186,40
Diversas contas		9.507.511,50
CAIXA:		
Em moeda corrente e em deposito no Banco do Brasil e outros Bancos		126.723.653,90
TOTAL		Cr$ 1.627.007.524,40

PASSIVO

		Cr$
Capital		100.000.000,00
Fundo de reserva		85.000.000,00
Lucros e Perdas		3.250.688,60
DEPOSITOS EM C/CORRENTE:		
Com juros	479.354.537,10	
Sem juros	29.850.499,00	
A prazo fixo	112.913.113,30	622.118.149,40
Titulos em caução e em deposito		449.775.236,80
Caução da Diretoria		250.000,00
Credores por titulos em cobrança		124.201.585,00
Filiais e Agencias		215.461.352,80
Correspondentes no país e no estrangeiro		1.510.937,20
Letras a pagar		210.124,60
Diversas contas		25.229.450,00
TOTAL		Cr$ 1.627.007.524,40

São Paulo, 3 de outubro de 1944

Pelo BANCO COMERCIAL DO ESTADO DE SAO PAULO S/A (a) J. M WHITAKER, Diretor-superintendente; (a) A. L. DE ASSUMPÇAO, gerente geral; (a) J. G. GIOIOSA, contador.

A Proxima Rodada

VASCO X BOTAFOGO, A CONTENDA MAXIMA — BANGU' X FLAMENGO OUTRO EMBATE DE INTERESSE

De acordo com a Tabela do Campeonato Carioca de Futebol será realizada sabado á noite em São Januario a peleja Vasco x Botafogo que, pelas circunstancias que a cercam, deverá constituir um dos espetaculos desportivos mais sensacionais dos ultimos tempos.

A luta dos dois lideres, pelo seu carater decisivo, está sendo aguardando com vivo entusiasmo por todos, esperando-se a quebra do recorde de bilheteria.

Outro matche que despertará desusado interesse é o que reunirá domingo as representações do Bangu' e do Flamengo.

Os rubro-negros, ocupantes do 1o posto, encontram-se seriamente ameaçados de serem surpreendidos pelos vencedores do Fluminense. Completando a rodada proxima jogarão: America x São Cristovão, nas Laranjeiras.

Bonsucesso x Fluminense na avenida Teixeira de Castro.

Madureira x Canto do Rio em Conselheiro Galvão.

ATLETISMO

Pela 3.ª Vez Consecutiva o Vasco Sagrou-se Campeão de Atletismo

AMPLA VANTAGEM DE PONTOS DOS CRUZMALTINOS SOBRE OS TRICOLORES

Desenrolou-se domingo no Estadio de São Januario a Parte Final do Campeonato Carioca de Atletismo. Pela terceira vez consecutiva o Vasco sagrou-se campeão, confirmando plenamente a sua superioridade no setor atletico. O Fluminense colocou-se em segundo sendo o seguinte o resultado geral:

		Pontos
1º	— Vasco da Gama	316,33
2º	— Fluminense	126,83
3º	— Flamengo	77,33
4º	— São Cristovão	36,50
5º	— Botafogo	3

Sem Base Legal o Recurso da Federação Goiana

A Federação Goiana protestou junto á C. B. D. contra a inclusão do dianteiro Zabot, no selecionado de Santa Catarina.

O assunto foi estudado e a entidade maxima não aceitou o protesto dos goianos por não ter base legal.

Pelas leis em vigor, Zabot está em perfeitas condições de jogo para figurar em qualquer seleção interestadual.

Associação Atlética Banco do Brasil

Com o inicio de uma série de reuniões sociais programadas pelo Departamento Social da AABB, será realizada no proximo domingo, 15 deste mês, ás 18 horas, na séde daquela distinta agremiação, uma primorosa festa, em homenagem aos funcionarios da agencia do Banco do Brasil em Niterói.

São excelentes as festas organizadas pela rapaziada do nosso maior Estabelecimento de Crédito, pelo seu cunho de elegancia e distinção, e, desta como das vezes anteriores a diretoria não está poupando esforços na consecução do tradicional brilhantismo.

Excelente "jazz" movimentará as dansas até 22 horas.

Traje de passeio.

FORO MILITAR

O PROCESSO DO TENENTE BORDEAUX

Reune-se hoje ás 13 horas, o Conselho Especial de Justiça que está processando o 1.º tenente aviador Bordeaux Rego, para interrogatorio.

NOVO JUIZ

Na 1.ª Auditoria Regional foi sorteado ontem o capitão Carlos Lisboa de Carvalho, do Batalhão Escola, para substituir o seu colega Joaquim Olegario da Silva Junior, da Escola Militar do Realengo, que foi dispensado. O Conselho Permanente de Justiça marcou para hoje, ás 13 horas, o respectivo compromisso.

DESACATOU UM OFICIAL

O promotor da 2.ª Auditoria Regional denunciou Bernardo dos Santos Bahia, do Regimento Andrade Neves, por haver no dia 1 de setembro ultimo desacatado um oficial quando era recolhido ao xadrez do 8.º G.M.A.C., por ter sido encontrado, em estado de embriaguês, provocando desordens á rua D. Pedrito, esquina da Avenida Ataulfo de Paiva, incorrendo na sanção do artigo 225 do atual Código Penal. Essa denuncia foi recebida, tendo o respectivo auditor determinado as demais providencias de direito.

LICENÇA DE ADVOGADO DE "OFICIO"

Pelo presidente do S.T.M., foi assinada portaria, concedendo mais 90 dias de licença, em prorrogação, para tratamento de saude, ao bacharel Valdemar Medrado Dias, advogado de "oficio" da 1.ª Auditoria da 1.ª Região Militar.

JULGAMENTOS DE ONTEM DO S. T. M.

O S.T.M., na sessão de ontem, sob a presidencia do general Silva Junior, condenou á pena de 6 meses de prisão o réu Epaminondas Martins de Oliveira; á de 9 meses aos réus Durval Borges, Wilson Soares de Carvalho e Moacir Teodoro dos Santos; reformou a sentença da instancia inferior para condenar Valdeck de Souza Mesquita; e julgou em sessão secreta as apelações de Salvador Rodrigues de Freitas, José Dias Viana, Edvaldo dos Santos Monteiro, João Batista Lourival, José de Paula e Antonio dos Reis, todos absolvidos na primeira instancia; absolveu Alfredo Albano Kohlrausch e Antonio Baeta Neto; condenou á pena de 8 meses de prisão a Otavio Lins e á de 4 meses e 15 dias a Aristoteles Lino de Faria; confirmou a condenação de Julio de Souza; confirmou a absolvição de Antonio Beraldo, Julio Francisco da Silva e Teodoro Feliciano da Silva.

DOENÇAS ANO RETAIS E DOS INTESTINOS
Dr. Lauro Sodré Borges
Av. Rio Branco 108 4.º and. s/406
TEL. 42-4733

O Prefeito de Caxambú Visitou a C. B. D.

Esteve, ontem, em visita á C. B. D., o sr. Renato Mauricio da Silva, prefeito de Caxambu', que ali foi recebido por diretores.

O distinto esportista da excelente e saudavel cidade, pôs a disposição da entidade maxima os seus prestimosos serviços para melhor concentrar os jogadores brasileiros que irão ao Chile.

Declarou, ainda, o prefeito de Caxambu', que esta localidade possue, atualmente, um campo de futebol com as dimensões maximas.

Roubaram 16 Tambores de Soda Caustica

O gerente da seção de drogas da Industrias Quimicas Brasileiras Tuberial S|A, A. Loureiro, residente á rua S. Francisco Xavier, 388, apartamento 101, comunicou ao comissario de serviço na delegacia do 12º distrito policial que, na madrugada de ontem, roubaram da plantaforma interna do Deposito, daquela Empresa, sito, rua Venezuela numero 168, 16 tambores de soda caustica, avaliados em 12 mil cruzeiros.

Foi registada a queixa e iniciadas diligencias afim de descobrir o autor ou autores de tão ousado roubo.

NUMERO AVULSO
40 Centavos

Diario Carioca

EDIÇÃO DE HOJE
10 PAGINAS

ANO XVII — RIO DE JANEIRO — TERÇA-FEIRA, 10 DE OUTUBRO DE 1944 — N. 5.007

PROSSEGUE A GRANDE OFENSIVA AÉREA ALIADA

DESTROÇADO O CENTRO INDUSTRIAL DA ALEMANHA

DOIS MIL AVIÕES AMERICANOS CASTIGARAM VARIAS E IMPORTANTES CIDADES DO REICH

SUPREMO QUARTEL-GENERAL ALIADO, 9 (De Robert Firnson, da "Associatd Press") — Uma frota de 2.000 aviões de bombardeio e de caça americanos, castigou a cidade de Coblenz, sobre o Reno, a 80 quilometros para trás da Linha Siegfried.

Em seguida, fortalezas voadoras e aviões "Liberators", escoltados por aviões Lightning, Mustang e Thunderbolt, cobriram mil quilometros, desde as suas bases na Grã-Bretanha, e incursionaram contra Schweinfurth Mainz, 96 quilometros a sudoeste de Coblenz, tambem foi atacada.

Os pilotos tiveram de fazer quase todo o caminho sob céu enevoado e realizar o bombardeio por meio dos seus instrumentos.

O tempo foi um impecilho tanto quanto a Luftwaffe e os observadores temem que varios aviões tenham sido forçados a descer no Canal.

BOCHUM ATACADA

LONDRES, 9 (U. P.) — Urgente — Anuncia-se de fonte autorizada, que a Real Força Aérea atacou intensamente Bochum, um dos principais centros da industria siderurgica do Ruhr, bem como tres importantes entroncamentos ferroviarios. Foram bombardeados tambem objetivos em Wilhelmshaven.

MONGUNCIA E SCHWEILINFURT TAMBEM

LONDRES, 9 (De Robert Fry, da U. P.). — Mais de dois mil e duzentos aviões norte-americanos reiniciaram o castigo contra as cidades nazistas, depois de um dia de tregua.

Foram atacados objetivos militares na Alemanha ocidental, perto de Coblenza, Moguncia e Schwellinfurt.

O ataque em que participaram mais de 1.100 bombardeiros pesados procedentes da Inglaterra e escoltados por mais de 1.000 caças foi efetuado em menos de 24 horas depois da operação de centenas de bombardeiros e caças da nona força aérea dos Estados Unidos.

Foram destruidos e avariados pelo menos 113 aviões nazistas em seus aerodromos do sudeste e do leste do Reich.

Um oficial do Quartel General da nona força aérea na França disse que os ataques eram "a batalha final para destruir a "Luftwaffe"d

Coblenz e Monguncia, situadas sobre o Reno, são importantes centros industriais e ferroviarios que abastecem as tropas nazistas na frente de Metz.

Em todo os bombardeios foram empregados instrumentos de precisão.

A's primeiras horas da manhã de hoje aparelhos "Mosquito" e "Beaufighter" da Real Força Aérea atacaram um comboio nazista de tres navios mercantes e oito navios de escolta em frente da costa da Noruega, com torpedos aéreos e fogo de canhão.

Acredita-se que foram afundados dois navios mercantes medios e um navio de escolta, tendo sido avariados outros navios de escolta.

Cercados Pelos "Maquis" Em Lorient

Forças Francesas Envolvem os Nazistas

LONDRES, 9 (S.F.I.) — O "Daily Mail" publica, assinado por Paul Bewsher, a correspondencia abaixo, que ressalta uma das anomalias desta guerra — anomalia, aliás, que vale a pena destacar:

"Em Lorient, Sant Nazaire, La Rochelle e em Royan, milhares de alemães bem armados e bem equipados estão sofrendo o sitio de grupos das Forças Francesas do Interior, mal vestido e tiritando de frio.

A guerra deslocou-se tão rapidamente para Leste que algumas pessoas não parecem notar que os alemães controlam esses portos e pontos estatégicos e ainda dominam os estuarios do Loire e do Girondo.

Grupos de FFI contêm as guarnições inimigas nessas zonas. Alguns grupos estão quase em andrajos, outros muito mal vestidos, com roupas á paisana e muito leves. Mas todos usam a braçadeira do "maquis" quando vão tomar posição nos seus postos, afim de evitar que os alemães devastem a região a procura de mantimentos e evitar toda tentativa de fuga das guarnições cercadas.

As Forças Francesas do Interior empreenderam voluntariamente essa tarefa. Em certos lugares armam e guarnecem casamatas e dormem nas trincheiras, num serviço de vigilancia continua que já dura mais de vinte e quatro dias.

As forças inimigas a que se estão opondo são consideraveis. Cincoenta mil alemães, armados de 500 canhões, dominam um perimetro de trinta e cinco milhas em torno de Lorient.

Soldados aliados, vindos da zona costeira, recentemente chegados a Londres, frizam que o moral das Forças Francesas do Interior é excelente, apesar de todas as privações. São muito disciplinados e lutam com bravura e obstinação.

Dizem eles: os alemães não efetuam grandes ataques com frequencia; limitam-se a desenvolver, de noite, intensa atividade de patrulhas.

Quando os alemães atacam posições aliadas em volta do porto, Lorient ressoa com um continuo reboar de canhões.

De Sait Nazaire, as corvetas alemãs partem a uma velocidade de várias milhas, sobem o Loire e metralham as margens.

Ainda, recentemente, a guarnição alemã de Saint Nazaire recebeu abastecimento, lançado á noite de paraquedas pela "Luftwaff".

A GUERRA NO EXTREMO ORIENTE

Os Japoneses Penetraram Na India

KANDY, 9 (A.P.) — Um porta voz oficial do Quartel General Aliado anunciou que uma força de reconhecimento japonêsa penetrou 2 milhas para o interior da India no setor do rio Sangu inferior, retirando-se após um contra ataque de forças da Africa ocidental.

A BATALHA NA FRENTE OCIDENTAL

OS 9 PONTOS DA SITUAÇÃO

SUPREMO QG ALIADO, 9 (Reuters) — Foram os seguintes os pontos principais, hoje, do noticiario da Frente Ocidental:

1) Os americanos penetraram nos suburbios de Aachen, onde se verificam lutas nas ruas, e ao mesmo tempo fecharam a armadilha sobre essa cidade alemã, obstruindo todas as estradas de escapada dos nazistas;

2) Não ha todavia indicios de que a guarnição alemã de Aachen pretenda retirar-se;

3) Foram ocupadas varias aldeias na região de Aachen, e os alemães desfecharam pesados contra-ataques para a reconquista da colina do Crucifixo, sendo todavia repelidos;

4) Prossegue a ofensiva do Terceiro Exercito Americano na area de Nancy;

5) O forte de Driant, nessa area, não se rendeu ainda, e hoje foram atirados no seu interior milhares de boletins convidando-o á capitulação;

6) Luta-se nas ruas da cidade francesa de Letricourt, a 15 milhas de Nancy, e que é o ponto mais longinquo do avanço americano na atual ofensiva;

7) Prosseguem os avanços do Setimo Exercito Americano;

8) Os canadenses fizeram um desembarque anfibio na parte inferior do estuario do Escalda para auxiliar os britanicos em posição critica na cabeça de ponte do Canal Leopoldo; conseguiram os canadenses estabelecer duas cabeças de ponte;

9) A guarnição alemã de Saint Nazaire rejeitou novo ultimatum americano.

COM A MORTE DE WENDELL WILLKIE

Perdeu a Democracia Uma Das Suas Grandes Figuras

TRAÇOS DA VIDA DO CON HECIDO LIDER AMERICANO

NOVA YORK, 9 (A. P.) — Wendell Lewis Willkie, o conhecido lider republicano falecido na madrugada de anteontem, nesta cidade, nasceu na Indiana, a 18 de fevereiro de 1892, desaparecendo, portanto, aos 52 anos de idade. Sexto filho de Francis e Henrietta Trisch Willkie, o extinto viu a luz do dia em Elwood, naquele Estado, onde não somente seu pai como tambem sua propria mãe exerciam a profissão que mais tarde ele iria abraçar — a advocacia. De fato, mrs. Trisch Willkie foi a primeira advogada a ser admitida como tal junto ás Côrtes de Indiana. Além disso, seu pai foi durante muitos anos o diretor da Elwood High School, onde sua mãe tambem lecionava.

Wendell Willkie

Os avos de Willkie viveram na Alemanha, onde nasceram e onde se colocaram ao lado da revolução democratica. Com o fracasso das diversas tentativas feitas nesse terreno, os Willkie foram obrigados a emigrar e fixaram residencia nos Estados Unidos.

Frequentando a escola publica de Elwood, o pequeno Wendell desde logo criou uma solida reputação de "menino endiabrado", figurando constantemente nas brigas, organizando "expedições" aos pomares vizinhos e escandalizando todo o mundo pelo pouco caso que dava aos textos escolares, dos quais se servia até para jogar — menos porém para estudar. Quando completou 11 anos fez uma sociedade com seu irmão Ed, para a venda de pequenas casas, aos habitantes da região circunvizinha. Mais tarde Willkie começou a vender jornais por sua conta, e, depois, explorava uma carrocinha para vender pão e guloseimas. Com a idade de 15 anos, matriculou-se na Universidade de Indiana. Seu pai, que adquirira uma grande fortuna nos bons tempos de Elwood, arruinou-se completamente durante o panico de 1893 e o jovem Wendell teve que trabalhar para custear a propria educação. Assim, quando o dinheiro começou a escassear Willkie abandonou momentaneamente a Universidade e pôs-se a cavar a vida de diversos modos. Colheu trigo no Minnesota, trabalhou nos poços petroliferos do Texas, empregou-se na colheita de vegetais da California, debulhou milho no Iowa, tornou-se proprietario de uma barraca ambulante no Colorado, acabando como cozinheiro de petiscos ligeiros num restaurante popular. Finalmente, em 1913 terminou o curso e recebeu o diploma de bacharel pela Universidade de Indiana. Já no ano seguinte Willkie desempenhava as funções de professor de Historia e "coach" do team de Basketball da High School de Cofeyville, no Kansas. Mas os anos de 1914-15 vieram encontrar o irrequieto Wendell como assistente de laboratorio da Fajardo Sugar Company, em Porto Rico. Regressando aos Estados Unidos, Willkie passou a frequentar o curso do Oberlim College e da Universidade de Indiana, onde terminou os seus estudos de Direito. Regressou então para casa, afim de praticar com seu pai; mas a irrupção da Grande Guerra modificou os seus planos.

No mesmo dia em que os EE. UU. declararam guerra á Alemanha de Guilherme II, Wendel Willkie apresentou-se ás fileiras.

Serviu no exterior e terminou como capitão do 325º Regimento de Artilharia de Campanha. Depois do armisticio, Willkie, já advogado, permaneceu no exterior por varios meses encarregado de representar os soldados retidos fora do pais afim de responder a Conselho de Guerra.

Enquanto isso, a 14 de janeiro de 1918, casava-se com a senhorita Edith Wilk, de Rushville, Indiana, para o que conseguiu um breve periodo de licença.

Regressando da guerra Willkie seguiu para Fort Wayne, Indiana, para onde se haviam mudado seus pais e onde principiou realmente a sua carreira de advogado.

Pretendeu então meter-se em politica, no que foi dissuadido por seu grande amigo, Frank C. Dailey, que logo depois conseguiu-lhe um emprego na Firestone Tire & Rubber Co. em Akron, Ohio. Meses depois, Wendel entrava como socio da firma de advogados de Mather & Nesbitt, daquela cidade. Entre as clientes do seu escritorio havia uma firma subsidiaria da Commonwealth & Southern, atraves da qual Willkie travou conhecimento com o magnata B. S. Cobb, presidente da grande organização de empresas publicas. Cobb entusiasmou-se com o jovem causidico e levou-o para New York, em 1929, na qualidade de conselheiro geral. Quatro anos depois quando Cobb retirou-se dos negocios, o jovem advogado de poucos anos antes foi escolhido para ocupar o cargo vago de presidente.

Foi então que Wendel Willkie deu extraoddinário impulso aos negocios da sua Companhia, abaixando os preços para elevar as vendas. Os resultados foram magnificos e os diretores da empresa quiseram conceder-lhe um aumento de salário. Willkie, que já percebia 75.000 dolares por ano, negou-se a aceitar qualquer aumento com uma simples resposta:

"Já ganho tanto quanto o presidente dos EE. UU. E isso basta. Muito obrigado, mas nada de aumentos".

O POLITICO

Depois de ter conseguido um lugar de enorme projeção nas fileiras do Partido Republicano — para o qual entrou depois de romper com os Democraticos em consequencia do "New Deal". Wendel Willkie mostrou-se sempre ardente defensor de uma verdadeira e honesta cooperação inter-americana. Durante os discursos pronunciados na sua campanha presidencial, e especialmente no seu livro que ficou famoso em todo o mundo, "Um só mundo", o morto de agora defendeu ardorosamente a continuação da politica de boa vizinhança por parte dos EE. UU. Assim, aquela sua obra contem um periodo sobre o assunto que diz o seguinte:

"Nós americano, não nos devemos limitar a ganhar simpatias, e sim trabalhar para que toda a atividade da luta pelo progresso de uma imensa quantidade de povos que habitam a America Latina, a Africa, a Asia e a Europa, queiram se colocar a nosso lado para a organização da vida no após guerra. Entretanto, ainda não conseguimos esse objetivo — um objetivo que necessariamente teremos que realizar".

Nesse mesmo capitulo o autor acrescenta que o continente americano tem uma herança historica do espirito democratico, insistindo pela necessidade de ser possivel contar com todos esses povos livres e democraticos para a reorganização do mundo quando chegar o instante da paz.

Willkie advogava e apoiava decididamente a atual politica externa dos EE. UU., especialmente no tocante á aproximação conseguida pelo presidente Roosevelt e pelo secretario de Estado, Cordell Hull, com os demais paises das Americas. Varias vezes afirmou que a cooperação entre os povos do hemisferio ocidental não devia ser motivo de desavença entre os partidos politicos e sim objetivo sincero de todos os governos americanos, quaisquer que fossem eles.

O falecido lider republicano, que tamanha projeção conseguiu conquistar na politica americana, era praticamente desconhecido do grande publico até alguns meses antes da Convenção que sufragou unanimemente o seu nome para candidato á Presidencia, em 1940. A popularidade e a fama de Willkie cresceram de forma assombrosa e poucos meses depois milhões de norte-americanos votavam no seu nome para ocupar a Casa Branca. Roosevelt conseguiu então a sua maior votação, vencendo o pleito, mas Wendell Willkie poude orgulhar-se de ter sido o candidato republicano que maior numero de votos reuniu em torno do seu nome em toda a historia dos EE. UU. De fato, Franklin D. Roosevelt obteve nada menos de 27.243.466 votos e Willkie 20.304.755 sufragios. Entretanto, mesmo depois de derrotado nas eleições, o candidato republicano continuou desfrutando um lugar de primeira plana nas atividades politicas. Com o mais amplo espirito oposicionista criticou diversos atos do governo que julgou errados, não vacilando, por outro lado, em aplaudir entusiasticamente as decisões do seu grande adversario, Roosevelt, ao julgá-las acertadas, explicando que "em presença do mundo em chamas não nos podemos deter em discussões de nonadas partidarias, nem perder tempo com lutas estereis". Assim, aprovou decididamente a Roosevelt na adoção da Lei de Emprestimos e Arrendamentos para os paises que combatem o nazismo, afirmando que "se o Partido Republicano persistir na oposição cega a essa lei tentando aparecer aos olhos da opinião publica como pacifista, nunca mais conseguirá conquistar o apoio norte-americano". Aliás, muitos dos membros do seu proprio Partido começaram a apodá-lo de "alarmista, quinta-colunista, partidario das guerras e impostos", mas Willkie prosseguiu impavidamente na sua campanha a favor daquela medida, assinalando as seguidas vitorias do Eixo, e sustentando que, "agora ou nunca, pois se não agirmos imediatamente, depois será tarde demais".

Em 1941, Wendell Willkie visitou a Grã-Bretanha em carater estritamente particular, como simples cidadão, afim de observar pessoalmente a situação da guerra. Nessa ocasião, o grande lider republicano enviou uma mensagem radiografica ao povo alemão na qual dizia o seguinte: — "Sou descendente de alemães. Minha familia abandonou a Alemanha ha seculos atrás, afim de procurar um refugio contra as perseguições religiosas. Agora, eu tambem reclamo o mesmo direito. Sinto-me orgulhoso da minha origem alemã, mas detesto a tirania e o desejo de conquista mundial do atual governo nazista". Logo no ano seguinte Willkie realizou uma viagem aérea de 50.000 quilometros, percorrendo o Oriente, a Russia e a China como representante pessoal de Roosevelt e regressou defendendo a abertura imediata da segunda frente na Europa, destinada a auxiliar a poderosa ofensiva russa. Visitou pessoalmente as frentes de guerra da Russia e da China, salvando-se por pouco de um ataque desfechado pelos "Zeros" japoneses contra o seu avião.

Foi ao regressar dessa sua segunda viagem que Wendell Willkie publicou o seu livro, "Um só mundo", do qual foram vendidos nada menos de 1.500.000 exemplares. O politico republicano mostrou-se partidario, nestes ultimos tempos, da criação de um Conselho Superior das Nações Unidas como primeiro passo para a organização internacional de todos os paises, uma organização onde cada povo teria o direito de representação e de voto nas decisões capazes de afetar todo o mundo.

Wendell Lewis Willkie foi sempre um fervoroso partidario da liberdade, sendo no terreno politico absolutamente independente, tornando nacionalmente famosa a sua conhecida frase: "A minha independencia pessoal no campo politico constitue algo que conduzo sempre debaixo do meu chapéu".

EM SETEMBRO

Reduzidas as Perdas Navais dos Aliados

WASHINGTON, 9 (A.P.) — As perdas aliadas, em consequencia das atividades submarinas do inimigo, foram reduzidas durante o mês de setembro ultimo. No entanto, o relatorio mensal anglo-americano sobre a guerra submarina, advertiu hoje ser possivel que os submarsivels nazistas incentivem em breve os seus ataques.

O relatorio conjunto, publicado pelo Bureau de Informações de guerra com a autorização de Churchill e Roosevelt, disse que êste ano o inimigo talvez espere renovar a sua ofensiva no outono, sendo possivel que conte com novos tipos de submarinos para anular a nossa atual superioridade.

A LUTA NO VALE DO ODON

Soldados de infantaria do Exército Britanico ao atravessarem as ruinas da aldeia de Fonteu ay-le-Pesnel em direção ao teatro da luta no vale do Odon.

A Lei de Emprestimo e Arrendamento

Segue Para Discuti-la Em Londres o Economista Inglês Keynes

NOVA YORK, 9 (R.) — O economista britanico Lord Keynes, lider da delegação á Conferencia de Bretton Woods, partiu para Washington, afim de discutir assuntos ligados ás operações do Emprestimo e Arrendamento, depois que o conflito terminar, e suas relações com a politica de exportação anglo-americana.

A atual lei de Emprestimo e Arrendamento, autorizada pelo Congresso, não expirará até junho de 1945.

Altos funcionarios indicaram que até aquela data, pelo menos, os Estados Unidos aplicarjam aquela lei á Inglaterra para auxiliá-la na continuação da guerra do Pacifico — seja em forma de materias primas, seja em munições ou artigos alimentares, ou, como o exprimiu um destes funcionarios "desde feijões até vasos de guerra", ou tudo quando seja vital para a defesa dos Estados Unidos, segundo os termos da mesma Lei.

A questão a ser discutida em primeiro lugar, segundo se pensa, será um acordo de principios para servir de guia. A reassunção da Inglaterra e Estados Unidos dos tipos de comercio de exportação presentemente proibidos. Espera-se que estas discussões auxiliarão a esclarecer este assunto bem como o muito necessitado aumento no corte de produção de artigos civis na Inglaterra, agora muito drasticamente reduzidos.

Os E. Unidos se beneficiarão tambem sob o reverso da Lei de Emprestimo e Arrendamento. Ambos os paises, caso as presentes propostas resultem num acordo, estarão em liberdade de exportar artigos manufaturados com o auxilio de tais materiais exportados, "sob certas condições e salvaguarda".

A questão do prosseguimento do Emprestimo e Arrendamento, após a terminação das hostilidades mundiais, nunca foi levantada, ao que é possivel saber, entre os dois governos. Altos funcionarios dos Estados Unidos indicaram ha algum tempo, que o Emprestimo e Arrendamento nunca foi destinado a operar como instrumento, em tempo de paz ou a ser prorogado após o periodo de terminação da guerra.

De qualquer maneira, o Congresso terá que considerar tal questão.

CAROL EMBARCOU PARA O BRASIL

MEXICO, 9 (Por John Evans, da "Associated Press") — O ex-rei Carol, da Rumania, a madame Lupecu despediram-se de seus amigos devendo embarcar ás primeiras horas de amanhã, dia 10, para o Brasil, com os corações cheios de esperança de algum dia poder regressar a Rumania.

Despedindo-se tambem dos jornalistas o antigo soberano rumeno nada disse sobre o seu futuro, afirmando apenas que "não tenho nenhum plano além do Brasil".

Embora não traduza em palavras pode-se afirmar que o ex-rei possue grandes esperanças que esta seja o inicio de sua viagem de regresso a Rumania.

Do Brasil, a sua proxima viagem terá como destino, Portugal, onde, aliás, já foi recebido pelo Primeiro Ministro Oliveira Salazar quando de sua viagem forçada da Rumania; de Portugal, obviamente o ex-rei Carol se dirigirá para a Espanha, onde quase foi preso quando de sua fuga da Rumania e onde tambem ficará sob a vigilanfd!jUfa.,Faaça
cia discreta dos agentes da Gestapo alemã.

A antigo soberano e madame Elena Lupescu, no grande salão do mais novo restaurante do Mexico, o "Embassadeurs" cerca de 300 convidados. E hoje pela manhã, o ex-rei Carol, acompanhado por madame Lupescu, pelo senhor e senhora Ernest Urdareanu e dois serviçais espanhois, a camareira de madame Lupescu e o "valet de Chambre" do antigo rei, partiu em dois automoveis para Vera Cruz, onde embarcarão a bordo do navio argentino "Tunuyan" que deverá chegar no proximo dia 10 ou 11 a êste porto.

Ao que acredita, o ex-rei Carol e sua comitiva ficarão hospedados em um hotel no Rio de Janeiro.

AS CRITICAS AO DISCURSO DE CHURCHILL

O DISCURSO DO DEPUTADO BEVAN NOS COMUNS

LONDRES, 9 (De Walter Davis, comentarista parlamentar da Reuters) — O deputado Aneurin Bevan, persistente critico do senhor Churchill, censurou hoje o discurso pronunciado na sexta-feira pelo primeiro ministro, no parlamento, sobre o projeto de lei a respeito dos planos para a reconstrução de cidades e aldeias.

Bevan, deputado trabalhista qualificou o sr. Churchill de "voluntario entusiastico para a proteção dos especuladores em terrenos". Gritos de "tolices!" acolheram á acusação do deputado Bevan, o qual prosseguiu, declarando que em março passado o sr. Churchill prometeu, numa irradiação, que a alta nos preços e o aumento do valor dos terrenos e propriedades rurais, durante a guerra não seria aproveitado pelos especuladores. Disse mais que, para manter a moral, o governo estabeleceu uma comissão a qual aconselhou que o valor da terra não deveria exceder os niveis anteriores á guerra, sendo tomado o ano 1939 como base.

O deputado Bevan continuou a dizer que o sr. Churchill não insistindo nisso, dera uma oportunidade aos especuladores em terrenos para meter as mãos no tesouro publico. A assembléia geral do partido está considerando o problema e tentará chegar a um acordo que possa ser mais tarde incorporado ao projeto de lei.